工商晚報

The Kung Sheung Evening News

中華民國僑務委員會登記證台新字第壹弍壹號
中華民國內政部內銷登記證內版僑台報字第零零陸號

督印及承印：工商日報有限公司
香港灣仔分域街十八號

各部電話
編輯部：二七零七零六
採訪部：二八零零八七　二七三四九二　二八二五四零
營業部、廣告部：二七九三零七　二八零七零八
社長室：二八二四五五
總編輯：二七五零五六
經理室：二七七二六一
中區辦事處：二式五四九五　二式一式三八

電報掛號二零七五　郵箱六二號
出紙兩大張售價式毫
新聞紙第一八七號

明日賽馬最後排位配搭刊第八頁

大陸逃港青年先偷警槍再劫解款車
中槍重傷入院兩月開三次刀保老命
官指罪無可恕判獄六載

【本報訊】一名由大陸來港三年的失業漢，持一枝偷來的無子彈警槍，向一輛銀行解款車行劫，被護衛隊員開鳥槍三響。中槍重傷，當場被捕。今晨解往高院提堂，控以意圖行劫，非法藏械等罪名。被告認罪。法官判其入獄六年。

法官在判案時指出：雖然被告認罪，同時身中鳥槍重傷入院留醫七十天，又經過三次開刀手術，現在仍未完全復原，但被告已成人，應知道所做之案是非常嚴重的，故仍需判其入獄六年。

（按：被告曾於五月廿五日在合法的羈留下逃走，同時打傷人，故於十月八日在九龍地方法院判入獄一年；現時再判入獄六年，分期執行，被告即共入獄七年。）

被告李啓林，廿四歲，無業。被控三項罪名：㊀被控於本年三月十八日在九龍新蒲崗大有街近六合街協同在逃人等毆打一名姓鄧男子意圖行劫；㊁同時同地，藏有一枝左輪手槍；㊂同時同地藏有三個空彈殼。

案情透露：案發日上午十時，三名海外信託銀行護衛員，押運十萬元往大有街二十五號星光實業有限公司。三人之中鄧康寧為隊目，持有一枝鳥槍，其餘一名姓簡另一名姓張的隊員則分別持有警棍。當押款車抵達現場停車後，正擬打開車門取錢箱時，被告出現，用一枝手槍指嚇三人，鄧隊目反以鳥槍命令被告放下手槍，被告不聽，鄧乃開鳥槍三響，被告中槍倒地。同時被告所拿的手槍亦跌落地下，被告其後送院急救，留醫共七十天，警方其後查出被告所持的手槍是一名警員於今年失去。

因犯自殺成風氣？
比率增加三成　處長猶謂不多

【本報訊】監獄因犯自殺之紀錄，最近有顯著上昇之趨勢，上年度因犯自殺之比率，佔去總因犯數量幾達百分之三十。

雖然監獄處發言人表示：本港因犯自殺率，遠較外國為低。但從該處最近發表之年報顯示：在一九七三至七四年度，自殺被列為因犯死亡之首位，在該年度內，每卅七名服刑囚犯當中，就有十一人吊頸自殺而死，比率幾達百分之三十。

監獄處發言人在將本港自殺率與外國比較時，指出由於本港因犯並非接受獨身囚禁，避免了因孤獨而引起情緒不安，走上自殺途徑，故而自殺率與外國比較，如小巫見大巫。然而，事實證明，自殺在獄中頗為普遍，據悉：囚犯每每因為被囚，行動受牽制，精神困擾，陷於崩潰而走上自殺之道，而囚犯通常均以囚衣撕成布條，吊頸自盡。

此外，消息來源又指出：自從監獄販運毒品案被揭發後，獄中毒品來源頓時被截斷，部分染有毒癖之囚犯，在「無粉可吹」情形下，因為不能忍受毒癮發作痛苦而自殺求解脫，此亦為囚犯自殺率上升成因之一。

即如昨晚，一名大欖涌女戒毒所女犯，被人發覺在監獄內，擬用撕毀之布條上吊自殺，猶幸及時被救下送醫院急救無礙。傷者名巫×卿，二十歲，懷疑係毒癮發作，痛苦難熬而出此下策。

今日天氣預測

吹和緩北風，後轉吹東風，空曠地方空氣清新，天色晴朗及乾燥。黃色火警危險訊號仍然有效。今日最高氣溫為攝氏廿二度。正午十二時室外氣溫為攝氏二十度；濕度為百分之五十九。

業主住客法案　政府綜合修訂

【本報訊】政府憲報今晨公佈一九七五年業主與住客（綜合）（修訂）法案，修訂原有條例多項。

新法案內容規定差餉物業估價署署長於接獲住客之申訴或業主之加租申請書二十一天後，即須處理該項申請。但租金覆核委員會及地方法院在處理任何一宗覆核或上訴事情時，須指定某日為其加租生效之日期。

法案又指示：出住客須應其業主之請，向其提供分租事情之詳細情形而不論該分租事情發生在去年十二月十四日之前或之後。

此外，業主如擬終止租約，須給予六個月之預先通知。

小評　警方的錯

四名現役警員，涉嫌毆打傷人，被落案後，獲准以五十元保款具保出外。

案到法庭，法官認為怪事，指出照所列控罪，最低保額應為五百元，四名被告獲如此優待，恐招外界清議，為表明警察犯法，亦應一視同仁起見，特將各人保款提高為五百元，以昭公允。

記者闖入機場禁區的時候，保款起初是二百元，後來改為五百元，與涉嫌毆打傷人之罪比較，當然以前者為重，何以警方祇要五十元就可以擔保？

也許警方認為「自己人」應該獲得優待，但正如法官所云，公道自在人心，恐招物議。

雖然，警察月入千元，也許無力拿出五百元來擔保，但小市民犯過，要五百元擔保的時候，難道又一定有力量拿出五百元來擔保？

警員有困難，可以向福利部求助，小市民則可能呼救無門，所以警方特別優待自己人，是做錯了。

劫的士逸去匪徒腳中槍
警方呼籲醫生診所注意

【本報訊】九龍深水埗長沙灣警署宿舍對開馬路上，今晨發生警員開槍五響轟擊的士劫匪事件。疑匪在混亂中逃去。相信曾中彈受傷。警方現時已通知各政府醫院及診所，注意一名足部受槍傷的歲男子。

該宗警員鳴槍五響追捕疑匪事件發生於長沙灣警署宿舍對開馬路附近，今晨一時許，一輛警車在巡邏經過上址時，突然聞呼救命聲，遂趨前查察。發覺呼救聲是從一輛的士中傳出，此時車上突然衝出一名年約卅餘歲，身穿防風褸，灰色西褲的男子，警員乃喝令該男子停步接受搜查，但疑匪反而拔足飛奔。

編號一一五〇四號警員於是下車窮追不捨，該男子突然轉身以利刀襲擊警員，警員見狀即拔槍，連開五響。其中一槍相信擊中匪疑左腳，但疑匪仍扶傷向黑暗的街道逃去。

酗酒開槍探員　輕判罰款千元

【本報訊】油蔴地警署探員張志斌，因在上月二十日，與友人晚飯飲酒後大鬧舞廳、賭檔、開槍三響，而為警方檢控以醉酒藏槍罪名。上次認罪後，即於今晨宣判結果在南九龍裁判署獲法官原情輕判罰欵一千元。

法官在判案時指出：基於被告已服務警界廿六年，一向行為良好，多次獲讚賞，此次事件，可能年紀大，身體欠佳，且工作緊張。事發後已被停職，因此輕判罰欵一千元了事。但此種罪案，極易傷人，可判罰欵及入獄，只因被告一向行為良好，方會輕判。

被告張志斌，現役警探，駐守油蔴地警署，編號一×五九。現年四十七歲，已婚，有五子女，一九四八年十二月加入警界服務。

港督月中赴英開會
商討英軍駐港軍費

【倫敦六日法新社電】倫敦官方消息：香港總督麥理浩爵士將于十日抵倫敦舉行五日重要會議，主要為商討有關英軍駐港費用負担問題。

港督係緊隨英國防大臣梅遜星期二日宣佈港英軍人數將減少，而香港軍費負担將增加之消息之後決定成行。現時駐軍及費用負担之協約將於一九七六年期滿。

英國軍方消息：英國準備撤走駐港英軍「一大單位」，包括五營步兵，一炮兵團及一裝甲車中隊。該批部隊每年需費三千萬至四千萬英鎊之譜。

英官方人士預料：港督雖為英國政府之駐港代表，但料仍會為香港本身之利益而與政府猛烈討價還價。

港督並將與英國當局討論一些「規制發展事宜」；及英女王伊利沙伯於明年五月四日至七日間，初次官式訪問香港事宜。

港島馬山村毒窟　十一年來最乾淨

【本報訊】聲名狼藉之馬山毒窟，在筲箕灣一山後之舊防空洞半哩內所設之秘密總部，業于星期三日被破獲。昨日，警方再派隊前往調查，以免其重張旗鼓。此防空洞係一九四一

入口至洞底，約需步行二十分鐘。警方相信：利用此處為毒窟之歹徒，係馬山毒販，因警察與緝私人員不斷搜捕，馬山上之毒窟，十一年來首次完全滅跡。

防空洞口原已由政府封閉，但顯然被毒販鑿開。水務局工人於星期三日作例行巡查時，無意中發現，其時約有十

警方接獲水務工人報告，立即派隊前往，但毒販已逃去，祇留鴉片二十盅未及帶走。昨日，警方再度前往搜查，發現防空洞之另一入口，距去月二十日被掃蕩之兩間吸毒木屋約十碼。

警方消息謂：最近搜查，發現鴉片較多，去月共獲四百小盅，據報與最近海洛英供應缺乏有關。

此外，緝私處竟在堅尼地城牛隻檢疫所之中，發現一毒窟，搜獲小

風趣 周刊

逢星期六隨工商晚報附送
每份仍售二毫

你是否要預知——
香港明年流年怎樣？
你想不想知道——
蛇肝臟腸滋味如何？
你願不願嘗試——
親手製造幾隻「水猴子」
你有沒有看過——
最流行的男裝？

請閱今期風趣
一週電視節目詳盡

恤苦憐貧
給他們幫助
給他們希望
請捐公益金

奇華著名結婚禮餅
香港北角分行英皇道三百四十四號電話H七一九四二九
總行　旺角上海街四五八號　電話：K845196
分行　油蔴地上海街三二〇號　電話：K844901
分行　深水埗北河街一八九號　電話：K863271
分行　青山道昌華街三十五號　電話：K711612
分行　土瓜灣道七十八號E　電話：K648709

毛衫
外套
純毛100%
種類多！欵式靚！

台灣民生物產有限公司
總店：九龍彌敦道壹佰號，東英大廈
分店：荔枝角道廿二號，東興大廈
香港英皇道壹叁伍至壹肆叁號，民衆大廈
莊士敦道二十號，東生大廈

AP
AUDEMARS PIGUET
la plus prestigieuse des signatures

愛彼表
欲求真善美
請戴愛彼表
DESCO 總代理：達昌洋行有限公司

尖沙咀地王舖樓招租
彌敦道加連威老道大單邊（即美敦大廈）鄰近免稅店與道亨銀行
㊀旅遊業旺舖位：七百餘尺，冷氣設備，即道亨銀行貼鄰
㊁豪華頂樓：面對僑美海景傢俬冷氣滿舖地毯，合高層人仕租用
㊂商住兩用洋樓七百餘至千二尺，合醫生診所出入口行。
獨一業權，管理週全，管理員引看，電K八四五二叁叁洽

灣仔地王單邊舖位招租
軒尼詩道與菲林明道交界玉滿樓近東方戲院，七百餘呎，獨立廁，可設單邊大飾櫃。合銀行大機構陳列所士多電K八四五二三三洽

招租
油蔴地彌敦道地王舖樓
華英昌九龍大廈，近佐頓道口
・舖位連閣一千五百多尺，冷氣設備
・高尚洋樓商住兩合六百至九百多尺
獨一業權，管理週全。電K六七四九九八洽

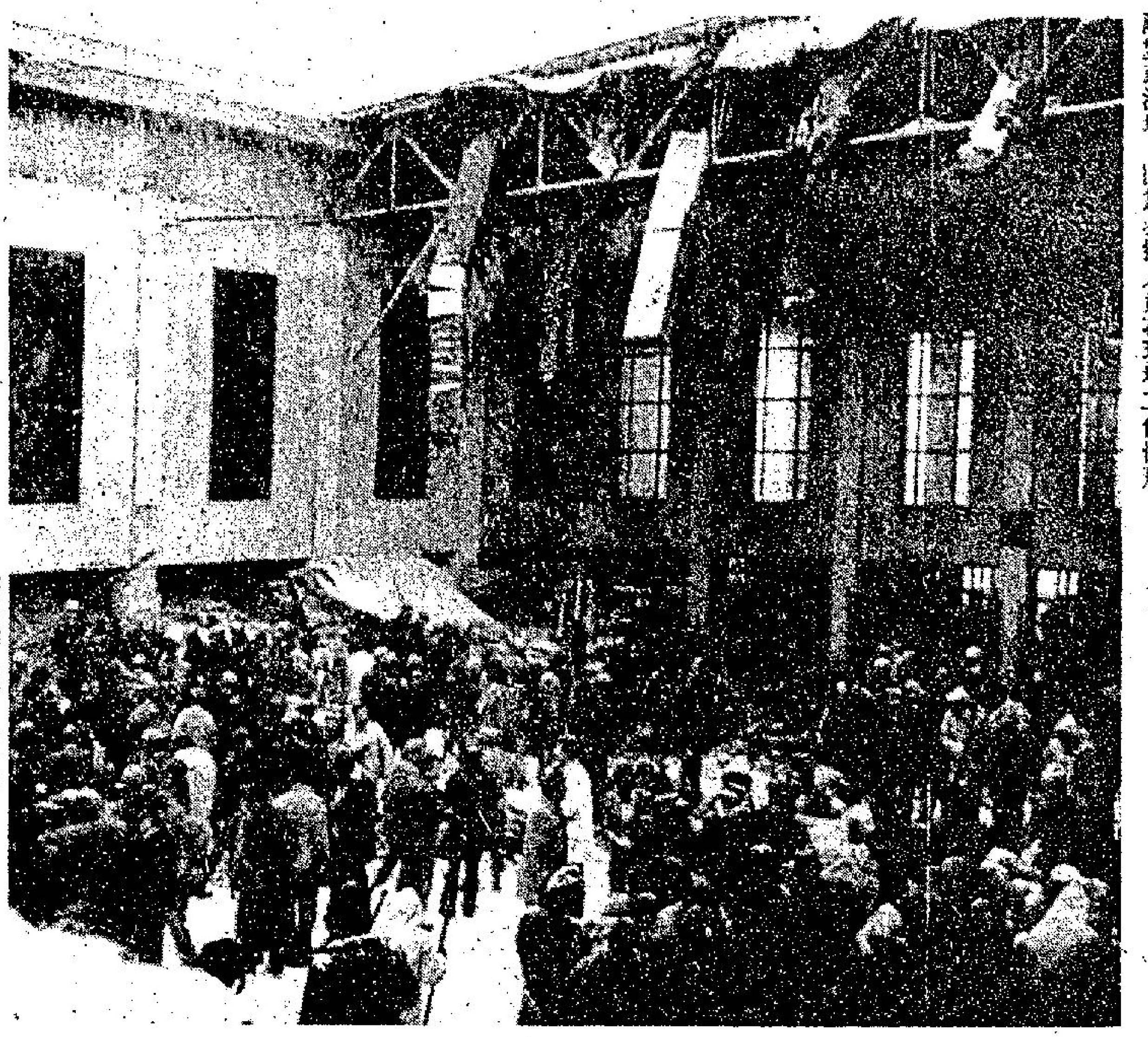

一夜大雪後，德黑蘭「邁拉巴德國際機場」大廈的樓頂於十二月五日塌下，數以千計的人遭壓斃或活埋。圖爲救援人員在現場工作情形。

德黑蘭深夜天降橫禍
積雪壓塌機場大廈
逾百人被活埋慘死
罹難者大部分是機場工人

【德黑蘭五日法新社電】救援人員於今晚夜深時份，從伊朗的邁拉巴德國際機場的瓦礫中，掘出十八具屍體。恐怕有百多人於今日在積雪的機場露台下塌，摧毀整個擠滿人羣的候機大堂時喪生。

九名受重傷的人在瓦礫中獲救後，已立刻送到醫院。

一名機場職工說：露台下塌前曾有一聲破裂巨響，很多人立即逃到安全地點。

伊朗當局拒絕發佈意外事件的資料，警察和軍隊包圍機場，禁止記者和羣衆接近。現時遇難者的姓名尚未有官方的報導，屍體都殘缺不全，難以辨認。

相信大部分罹難者是伊朗籍的機場工人，其餘是美國籍和德國籍的旅客。據估計，機場大廈受積雪的重壓而突然下塌時，候機大堂內有一百五十至二百人。當時，整個德黑蘭地區一早便佈滿積雪。

半官方消息來源的初步報告指出：最少有六十人罹難。救援人員於入夜後，利用探射燈繼續在瓦礫中搜索。

【德黑蘭五日美聯社電】德黑蘭邁拉巴德機場官員說，該機場主要乘客大堂的頂於星期四日塌下，相信有五十至一百人死亡。

大厦屋頂上積約八吋厚雪，若干機場工人說此是導至天花板下塌的原因，但現場共他人士，對積雪重量使鋼根水泥建築下塌一說，表示懷疑。

屋頂在擠擁的大堂陸然下塌，數以噸計的碎片埋着遇難者。

剛剛離開大堂的美聯社記者雷恩說：「事情發生得太快，甚至罹難者沒時間叫喊。」

雷恩說，機場官員及羣衆試圖徒手移開扭曲的鋼鐵支架，但是沒有成功，不能拯救遇難者。

負責機場港口的政府部長阿沙杜拉下令所有附近援救隊前往機場，該機場在二十年前建造，所有班機暫停起飛，很多在前往主要建築物通道上的人，被破碎窗戶及建築材碎片所傷。

雷恩說，慘劇發生後唯一聽到的是遇難者親屬及朋友的尖叫及哭聲。

消防員、軍人及警察單位衙至現場搜索生還者，但目擊者說他們認爲沒有可能。

丹麥總理宣佈明年一月大選

【哥本哈根五日路透社電】丹麥總理哈特靈所提議的緊急經濟措施遭國會強烈反對後，今晚宣佈明年一月九日舉行大選。

國會經過整日辯論，休會兩小時後，哈特靈聲稱：他不能繼續進行那些不會導致確實結果

西德拒發入境証予我副經濟部長

【波昂六日美聯社電】波昂外交部的莫艾殊星期四聲稱：西德已拒絕簽署入境証給中華民國副經濟部長。莫艾殊在國會答覆一項問題時謂：他的政府在過去廿五年來，一直嚴格分開經濟與外交的關係。

他謂：儘管西德與台北之間缺少外交關係，但兩國之間的貿易發展暢順。

反對派的基督教民主黨議員洛曼聲稱：張光世意欲激起德國投資者在台灣投資的興趣。

美參謀長聯會主席宣稱
美蘇限制戰略武器僅是裁軍首步行動

【華盛頓五日法新社電】美國參謀長聯席會議主席布朗說：決定美國與蘇聯之攻擊性戰略武器最高數目的海參威會議「祇是第一步」走向裁減軍備的行動。

他說：「暫時，華盛頓，必須採取需要的行動以確保我們的戰略武庫之充足。」

這將軍雖未詳細談論此事，但參謀人員瞭解他是指發展一種更強力的百萬噸級烈性炸藥力量的飛彈，以達致與通常力量較大的蘇聯飛彈互相平衡。

布朗將軍告訴武裝部隊電子通信協會說：「如果飛彈力量方面有不均等的情形發生，假如我們平方建議發展這類武器而國會撥欵的話，這種情形是可以補救的」。

他說：「在可預見的將來，蘇聯與美國將未有發動一擊而使對方失去戰鬥力量的能力」。

【華盛頓五日法新社電】白宮發言人尼森今日說：福特總統與蘇共領袖在上月海參威會議達成關於限制戰略武器的原則上協定，將使美國在核彈頭方面維持它的優勢，直至一九八五年爲止。

他說：「美國相信，這協定將在彈頭方面維持它的領前地位，並可使大多數的美國彈頭飛彈易受攻擊的機會減少。」

歐洲共市能源專員表示
共市資金有助英國發展北海石油工業

【布魯塞爾五日路透社電】歐洲共同市場能源專員亨利．西門奈今夜稱：共市資金有可能幫助英國發展北海石油工業。

西門奈指出英國賦有產油潛力而可作歐洲主要能源生產國，故應於制定共市能源政策時担任有特別創新力量的地位，又說：共市對英國所要求履行的責任並非純粹義務慈善工作。

西氏於牛津大學外交事務會上致詞時，作出以

西氏又稱：歐洲共市的能源政策，大部份都直接與英國休戚相關，例如：英國煤業將可因英與共市長期能源政策發生關係而在政治及經濟保障上獲得實益。共市的資金可能減輕英國在發展北海石油工業上的成本及減少對私有財閥的倚賴。如此則將更令英國與財雄勢大的國際性石油公司交手時，有可以開展拳脚的地步。此外，英國核子設備上的加速進行，也可以減低英國消費者的

福特與舒密特一致同意
國際密切合作協商始能克服經濟衰退

【華盛頓五日路透社電】福特總統與西德總理舒密特今天就世界性經濟危機舉行兩小時會談，并一致認爲較密切的國際合作，對於克服通貨膨脹與經濟衰退，至爲重要。

觸發那項危機的高漲油價，和協調西歐各項建議的方法，都是他們在白宮開始舉行兩天會談時在議題上所討論的主要事項。

白宮發表一項聲明說：「該國之領袖同意密切和繼續協商，至爲重要，俾對抗西方和一般世界社會刻正面臨的經濟與能源挑戰。」

一般認爲他們的會談，是福特總統於本月較後與總統戴斯登所召開會議的一項重要前奏，屆時美國與法國對石油問題發生歧見的看法，將加以討論。

福特總統與舒密特兩人曾檢討中東局勢，他們均願望以阿爭執應和平獲得解決。

福特總統曾向舒密特簡述他在日本、南韓和蘇聯等地的訪問。

白宮說：在福特總統與國務卿基辛格於明天將就各項會談發表一項廣泛聲明。

甚至在他們開始會談之前，福特總統與舒密特，曾在公開言論中強調說明國際合作的重要性，如果世界要克服通貨膨脹和經濟衰退的話。

【華盛頓五日路透社電】加拿大總理杜魯多今日聲明，他昨日與福特總統的商談未曾導致關於加拿大計劃取消及將於分期取消石油輸往美國一事的妥協。

他告訴記者招待會說，福特已表示美國對於加拿大由一月一日開始把每日輸出石油九十萬桶減爲八十萬桶之計劃的關心。

但杜魯多說：加拿大面對這一種抉擇，一是分期逐步減少輸出，俾美國能在一段時間中調整它的政策，或是突然切斷出口。他暗示美國政府贊成分期減少。

杜魯多稱，分期減少是必需的，因在今後六年或七年之內，加拿大將沒有足夠石油來供應它自己之需要。

加拿大現時從委內瑞拉輸入石油以供其東岸地區之用，但從西部各省輸出原油以供給美國中西部的煉油廠。

鄧小平告知日宗教領袖
第四屆人代會將於不久舉行

【東京六日法新社電】日本共同通訊社今日報導，中共副總理鄧小平已經透露，第四屆全國人民代表大會可能在不久舉行。

這中共領袖星期四在北平的一個集會告訴日本新佛教會會長池田說，籌備工作正在進行，俾能在本年底之前舉行這個大會。

鄧氏並透露，出席這大會的代表已經選定。中共在去年八月底舉行的黨大會曾經宣佈，全國人民代表大會將在不久舉行。但因優先進行批林批孔運動以致大會仍未舉行。

共同社引述池田會見鄧氏以後的話說，鄧小平雖暗示全國人民代表大會可能隨時召開，但表示關於細節問題的籌備工作仍待完成。

這通訊社指出，如果這大會舉行的話，則將是在十年中舉行的首次。

【華盛頓五日路透社電】參議院民主黨領袖曼斯菲爾會說，他希望們卽將前往中共大陸的訪問，將表示美國國會的民主黨計劃支持繼續進行趨向美國與中共關係正常化的行動。

昨日透露他計劃於星期五起程前往中國大陸訪問兩或三個星期之曼斯菲爾說，他此行是繼續努力以維持兩黨在美國對中共政策上的步驟。

這民主黨領袖說，我們希望是，當我以參議院民主黨領袖身份在中國大陸的時候，將重新証實美國對中共的政策是無黨派性質的，而且正常化的途徑是不可倒退的。」

蘇聯對中東局勢看法
中東危險仍存在 對峙局面會出現

【巴黎五日法新社電】蘇俄發言人森美丁今天說：蘇聯對中東局勢的看法是，它仍是危險的，且不可忽略中東地區出現新對峙局面的可能性。

該發言人說：偕同俄共總書記布里什紐夫前來法國訪問的蘇俄外長葛羅米柯，曾對法國外長梭華勒基斯簡述布里什紐夫對中東問題的立場。

該發言人說：葛羅米柯追述蘇聯支持聯合國第二四二號決議案和安理會其他決議案的執行，與及支持要求以色列全部撤出所佔據的阿剌伯領土。

葛羅米柯再次強調巴勒斯坦人民自決和建立巴勒斯坦國家的權利。他又強調中東地區的所有國家獨立生存的權利。當被問及是否包括以色列在內時，森美丁答稱：「如果你認爲以色列在這個地區是一個國家的話，我亦都同意。」

該發言人又說：葛羅米柯重申法蘇的合作，與及兩國之間的諒解，可影響到中東的局勢。

【法國．拉保里勒特五日路透社電】俄共領袖布里什紐夫和法國總統戴斯登，今天在這裡舉行六個多鐘頭的高峯會議，商定加強雙邊關係和尋求解決世界難題辦法上的合作。

大馬學生繼續反政府示威
警察發射催淚氣 防學生衝出校園

【吉隆坡五日美聯社電】逾四千名學生，於星期四日連續第三天舉行反政府示威。警方發射了約二百次催淚氣，防止部份學生從校園走到大馬首都街道上。未聞有人受重傷。

示威分別在吉隆坡、怡保和檳城等三個大馬城市的六處校園內舉行，但祇有在吉隆坡兩間大學內，施用過催淚氣。

示威學生要求政府協助小戶樹膠農民（佔地五至十英畝的）。據學生表示，因樹膠價格過低，他們要捱餓抵餓。

他們表示已有五人餓死；但教育部長說：他在較早的會談中，曾向學生挑戰，要求提出餓和有人餓死的証據，但他們却無法提出。

示威集中於馬來亞大學和國立大學校園內。這兩所大學俱是大馬的著名學府，相隔不遠，校門都是開在同一道路上，距市中心約三哩。

恤苦憐貧
給他們幫助
給他們希望
請捐公益金

進口母牛春情未發．不懂生產

卽使牛隻完全正常，但因農民缺乏經驗或掉以輕心，也可能導致牛

香港醫學會

不景氣，這一切如果不仔

不記得是那一位導演是「始作俑者」，安排黃莎莉走「肉彈」路綫，以致一個具有上佳表演才能的演員，埋沒了十年之久。「肉彈」的稱號

皇后 麗聲 皇都 今天五場獻映
最佳音樂文藝巨片 全新印本
TYRONE POWER KIM NOVAK

溫馨！綺膩！哀傷！悲痛！
英俊小生 泰倫鮑華
金髮美人 金露華
黃金時代代表傑作
哥倫比亞瑰麗豪華七彩王牌
紅樓斷琴
死別生離肝腸寸斷！人亡物在情淚滿衾！
溫暖的故事！悲涼的哀曲！天下有情人雙擁痛哭！
THE EDDY DUCHIN STORY

紐約 大華 金冠 昨狂滿今五場 請即訂座
七彩濶幕
教授尋春

偷情聖手 蘭杜．布山卡
藝術艷星 露珊娜．波狄絲妲
繼「第三春」及「滿城春」第三度主演！
養眼鏡頭，美妙故事，風趣鐩美「夜夜念奴嬌」！
學生惡作劇，詐彈一場虛驚！
睡室佈置妙，恍似禁苑迷宮！
兒童不宜
歐洲公司肉感惹笑巨片
酥胸半露，車內情不自禁！
色情陷阱，引誘教師出醜！
偷攝裸照，威脅參加示威！
被貶孤島，海盜也解風流！
TAKE IT EASY PROFESSOR

百樂．京都．海運．凱聲
絕早狂滿今天五場 海運明午場！夜晚場
恩培羅公司榮譽發行 緊張刺激巨片 正牌鐵金剛
辛康納利 本年度最威風之作 空中法門，地面各顯神奇！

RANSOM
IMPERIAL PICTURES PRESENTATION
鐵金剛智擒劫機黨
劫機黨 手段辣，作惡無不
鐵金剛 出生入死，料如神！

麗宮
最後今天 聯美公司百看不厭名片
畢業生
德斯汀荷夫曼主演
明天映 殭屍谷驚魂

新華．東方．新聲
今天特別映
阿倫狄龍 最佳傑作
戴維斯兇殺片
貌若潘安，心如蛇蠍；罪惡滔天，謀財劫色；殺人滅口，毒計不絕；驚心駭魄，緊張刺激

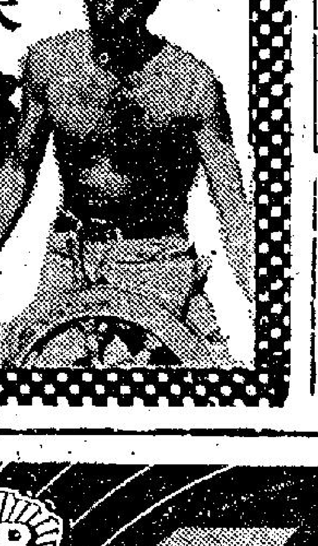

ALAIN DELON MARIE LAFORET MAURICE RONET
怒海沉屍
天衣無縫的毒計！口蜜腹劍的兇犯！
東方新聲明晚午夜場
RENE CLEMENT PURPLE NOON

午夜場 活妮 劉陸華
神偷絕技層出不窮
導演 桂治洪
明晚十一點半再映一場
明珠 翡翠 娛樂 倫敦 荷李活 黃金 亞洲 好景 明月 永華 福星 觀塘
邵氏刻劃現實大喜劇
捉竊記
女扒手顛倒眾生 男笨賊裙下稱臣
鬧市之中大做世界！千萬當心兩位扒手！
緊張處令你心寒膽戰！趣味時教你捧腹開懷！
譚炳文客串

劉陸華 是何許人也？
你知道劉陸華是誰嗎？劉陸華是一個站在時代尖端的年輕小伙子。
劉陸華現年廿五歲，身高六呎，外型英俊倜儻，走在馬路上，連女孩子都會多瞧他兩眼！
劉陸華曾是一個「沙龍」的空中少爺，一個傑出的觀光酒店經理……可是大家都說他是一個現成的電影明星材料！
捉竊記 男主角 劉陸華

如蒙惠刊本報廣告請電二八〇七〇八

，所有班機暫停起飛。很多在前往主要建築物通道上的人，被破碎窗戶及建築材料碎片所傷

國會經過整日辯論，休會兩小時後，哈特發聲稱：他不能繼續進行那些不會導致確實結果

能源生產國，故應於制定共市能源政策時擔任有特別創新力量的地位，又說：共市對英國所要求履行的責任並非純粹義務慈善工作。西氏於牛津大學外交事務會上致詞時，作出以

海石油工業上的成本及減少對私有財團的倚賴。如此則將更令英國與財雄勢大的國際性石油公司交手時，有可以開展拳脚的地步。此外，英國核子設備上的加速進行，也可以減低英國消費者的

進口母牛春情未發·不懂生產
農家老本盡被吃掉·血本無歸

各地通訊

【台北通訊】府上有女初長成，自是可喜可賀，但如果她碰巧是個石女，作父母的再別想過「泰山」、「泰水」的癮頭，喜從何來？同樣，農民興沖沖地購買政府進口的牛隻，本想藉牠招財進寶，如果牠碰巧是隻「石頭牛」，心情如何？

最近，在養牛的農家與政府間，就爲「石頭牛」發生許多不愉快的爭執，政府爲了鼓勵養牛，不僅給農民長期低利貸款，還由省農會派員遠赴國外選購牛種，結果買回來的牛隻中，據說仍不乏「石牛」——買主卻永不增加；心如止水，風範猶如柳下惠，見到異性竟不知溫存爲何物；儘管「忘了」服避孕藥，但在春風幾度後，肚子依然平平如也。

農民不巧買到石頭牛，就像手上捧着一塊燙山芋，不把老本蝕光才怪，他們在沮喪之餘，紛紛歸咎省農會派赴國外鑑定牛隻的都是外行，並非專家，只要牛買到手，就算交差，管牠是不是石頭？

對於農民的責難，農復會畜牧組的專家極表關切，他們承認石頭牛的確是個惱人的問題，目前且已發現不少案例，至於造成石頭牛的原因，他們以爲並不單純，如果把帳一股腦兒算在農復會頭上，並不公平。

農復會的專家首先提到氣候上的差異，由於進口牛隻多來自紐西蘭、澳大利亞和美國，地近溫帶，驟然移居副熱帶氣候的本省，很難即刻適應，較嚴重的甚至失去性慾，不懷孕，體重也會減輕。

但氣候並不足以圓滿解釋石頭牛的來由，農復會的獸醫專家何聰明指出：澳洲北部的氣候跟本省很接近，但從那裏進口的牛隻仍不乏石牛。

除氣候外，地理環境的差異也可能造成石頭牛，由於紐、澳、美的牛羣都放牧在廣潤的草原上，馳騁奔騰，無羈無束，一旦移民本省，耕地備受限制，成天閉鎖在狹窄的舂閣裏，轉身都成問題，心裏那股窩囊氣怎生了得？牛又最具靈氣，當牠撫今追昔，思前想後，衷心深處寧不泛起濃郁的鄉愁？平日自由自在慣了，一朝身繫囹圄，那裏還有任何興緻。

飼養方法發生偏差，也是石頭牛的成因之一，牛的飼料又分爲粗料與精料，粗料包括乾草、甯府草、甘蔗梢、苜蓿等纖維質含量偏高，消化不易，成本低；精料則包括肉骨粉、大豆餅、玉米、高粱等，纖維含量低，容易消化，價格也貴，只要兩者搭配得當（如以肉牛爲例，每天餵以精料和粗料各二、三次最宜），可望降低成本，提高利潤，但如果飼戶精打細算，只顧增加粗料的供給，對精飼料的補充卻不聞不問，這對牛隻的摧殘可大了，目前在本省的養牛農家中，就普遍存在這種不合理的現象。以高雄旗山爲例，該地原是聞名的香蕉王國，自從外銷沒落後，香蕉着實砍去不少，這些桿狀的香蕉莖就成了養牛人家免費的飼料，精飼料相形減少，奇的是牛隻的外表居然日愈龐大，農民看在眼裏，喜在心裏，但當他們替牛隻過磅時，再也笑不出聲，原來這些蕉莖長大的牛隻體重幾乎未見增加，而部份母牛更不會發情，或授精後卻不懷孕。

對以上現象，農復會的畜牧專家李豫鄂解釋說：牛隻猛取香蕉莖後，肚子固然脹得飽飽的，實際上卻徘徊在饑餓邊緣，一旦饑餓過度，牛隻體內的消化器官和生殖器官勢將破壞無遺，此刻再求諸專家，恐已回天乏術，即使牛隻完全正常，但因農民缺之經驗或掉以輕心，也可能導致牛隻不育的事實，農復會的畜牧專家方清卿指出：母牛春情發作前後祇有六小時，在這段期間內交配，懷孕的或然率最大（但也不一定成功），如果農民缺之經驗，分不清慾火焚身的母牛，或雖已認清，卻未能及時通知附近的技術人員趕來進行「人工授精」，等母牛的慾火熄滅後再交配，懷孕成功的希望就微乎其微了。農家面對這種景象，祇好苦笑！

泰解夏節

在佛國泰國，解夏節開始便處處是添汶和齋僧的景象，上自達官貴人，下至嫩巧村夫，大家爭着做善事，「麥克風」聲浪娓娓響，「添汶」的歌舞在街頭演出，這習俗是泰北的風尙，程逸師範不後人，佈施隊伍二里長，女生表演長指甲舞，姿態婀娜步翩躚，這景象，堪稱盛世太平。

冬節進補·蛇肉吃香
台灣蛇類面臨噩運
二十年內將被殺絕

【台北通訊】因爲吃蛇肉的人一天天增多，臺灣的蛇店也如雨後春筍般地林立，但蛇店的老闆卻沒有因爲財源滾滾而欣喜，他們正擔心，廿年後臺灣的蛇將被趕盡殺絕，到那個時候，恐怕店主非拆下門前的招牌，另謀出路不可。

就臺北市來說，過去賣蛇這一行，只在昆明街等地可見，但如今因爲好此味的人急增，連觀光飯店及一些餐館也開始供應美味蛇食，據估計，臺灣一年要吃掉的蛇數達數十萬尾之巨。

據一位賣蛇賣了六十年的李姓業者表示：臺灣的蛇有三十七種（毒的有十二種，較常見的有六種，即雨傘節、百步蛇、眼鏡蛇、七步紅、赤尾青竹絲和龜殼花），年產量約在一百二十萬條左右，若依照現在這種消耗量，臺灣的蛇很可能在二十年之內被人趕盡殺絕。因爲目前本省還沒有專門養蛇繁殖出售的商店，蛇的來源均係購自專門捕蛇的人。這些捕蛇者也專以捕蛇爲生，除了在每年七、八月蛇出沒頻繁的季節捕捉蛇類外，就算入冬之後，蛇類冬眠時，他們也能看出蛇類冬眠的洞穴，並由洞穴的形狀及大小看出洞穴究竟有幾條蛇，然後用技巧將蛇由洞中拖出。這一行業危險性雖大，但利潤卻不小，加上近年來蛇的需要量增加，捕蛇者也日漸增多，而蛇類的命運也相對的受到威脅。

爲甚麼一般人對蛇肉有極大的興趣呢？依照「本草綱目」上的記載用蛇製成的藥，對人體有四十餘種治療效果，並且吃蛇肉，喝蛇湯據說可以治療各種皮膚疾病，吃蛇膽更對眼睛有良好保護作用。在這種觀念的驅策下，蛇店生意興隆可想而知。

如今臺北市的蛇店已多達三十餘家，其中部分除賣蛇肉外，還以「祖傳秘方」來製造用蛇作成的各種藥物，包括能解蛇毒的藥。但是這些解毒藥，他們是不主動向人出售的，只有需要者自動找上門來，他們才供給，並且有時也會免費贈送給傷勢危急的人。

據業者指出：全台北市數十家蛇店中，歷史悠久的只有四家，都已有六十年至八十年左右的歷史；其他的蛇店只是出售蛇肉賺錢，賣藥也只是一二種噱頭，藥效如何只有天曉得。

由於吃蛇的人漸多，很多觀光客來台灣觀光時都免不了要上蛇店大快朵頤一番，因此一般觀光飯店及餐廳眼見蛇店生意好，也將蛇紛紛列入它們的菜單。目前在北市中山北路及西門町一帶的許多餐廳，每月都要宰殺一千條以上的毒蛇供觀光客食用。

這些賣蛇肉的餐廳，佈置得十分富麗堂皇，蛇均用透明的玻璃箱子裝起來，箱子裏還設有假樹、山洞等等，讓蛇盤踞在上面，陳列給人觀賞，如同水族館一般——比一般賣蛇店只用鐵籠將蛇關住放在路邊要講究得多，使看的人不但沒有危險的感覺，更嗅不到蛇的腥臭氣味。

餐廳觀光飯店蛇肉要比一般蛇店貴數倍，因爲這些餐廳裏所僱來的作菜師傅，大半是由香港、新加坡等地重金禮聘來的，並且作蛇肉的方法多達三十種以上。如用果子狸來與蛇肉同烹煮就是一道「名菜」，價格起碼在三千元左右，其他還有用蛇肉做成的包子或餃子，價格每人分也在三、四十元左右。

這些餐廳在賣蛇肉之餘，另一邊也放置着許各用蛇皮作成的各種用品如皮夾、皮包、皮帶等，許多觀光客吃完了蛇後也有興趣買些蛇皮用品帶回去做紀念。

本報「讀者意見」歡迎踴躍來信

本報刊出之「讀者意見」，目的在使讀者對政府及社會措施的利弊，有關公共事務的興革，發抒其個人意見，或作建設性的獻議，本乎誠懇質辭之原則，把關係一般市民大衆的問題提出。本報接到讀者意見之來函後，即按次序公開發表，來信時請注意下列事項：

㊀凡對公共利益有關之建議及批評，個人所受到或所見到的不平事項，以至涉及多數人福利的陳情，均可來函本報予以發表。

㊁凡來函涉及個人隱私，違背道德，或故意攻訐他人者，恕不刊登。

㊂來函請在信封上註明「讀者意見」字樣，寄本報總編輯收，並請寫明眞實姓名、詳細地址及電話（但不發表），以便需要時本報與其聯絡。

讀者意見

社工訓練學院學生指出
該院教學態度熱誠
學生從無徬徨感覺

編輯先生：

閱貴報於十一月廿九日刊登署名「社會工作訓練學院一學生徬徨」之讀者來函，對社會工作訓練學院之設備、師資、及教學方法等加以批評。本人謹代表社會工作訓練學院學生會及附署名之一百一十六位同學借 貴報一角對「徬徨」君所作之批評表示不同的意見，希望 貴報賜予刊登。

首先我們對「徬徨」君之身份表示懷疑，我們相信同學不會作出如此不成熟的批評。我們承認學院成立未久，當會遭遇不少困難，而設備亦有很多不完善之處。但我們更體會到創校的艱巨。何況在過往一年中，講室之增加，圖書館之設立及一些新式的視聽教材之添置等，均表現出學院對改善設備的努力。

目前，學院有全職導師（包括院長及副院長）共十八位，（學生一百廿三人）。他們皆曾受社會工作之專業訓練及富有工作經驗。因此無論在理論或實踐方面都能給予我們詳盡的指導及示範。在過去一年中，他們孜孜不倦，任勞任怨地盡日爲同學之學習及實習，學院之行政與發展等工作而努力。他們熱誠的工作表現實非筆墨所能形容。從他們犧牲假期回學院工作，參與我們一切學術性活動等事實，即能反映他們對工作之熱誠及表現出一個社會工作者的精神。

學院現採用多種的教學方法，脫離了中學時期之傳統教學方式。院方導師除担任授課外，並邀請外界人士介紹有關專業知識及講述實際之工作經驗，使我們認識在專業者（非局限於社會工作）對事物之觀點同時亦了解理論與實踐之吻合與差異。這對我們工作開展方面裨益很大。至於討論小組，我們認爲是一個活生生的教學方法。因爲從搜集資料的過程中，我們可以了解到問題之所在及與人接觸之困難。除此之外，我們更能分享同學及導師的觀感，並從討論的過程中悟出眞理來。因爲從進入學院後，我們並不感到徬徨。反之我們對社會工作有更深切之認識，更具信心在這充滿挑戰性的行業中服務人羣。

最後，假若「徬徨」君是我們的同學，我們極希望能協助他適應學院之課程及生活。

社會工作訓練學院學生會會長林富松暨一衆同學（簽名）上

一九七四年冬季時裝展示會，上月廿二日下午在希爾頓飯店舉行記者會。圖爲參加演出的七位模特兒（左起）薛蓓、顧碧蓮、余冠禾、王琳、翁碧琦、于美珍、丁婉慧。

香港醫學會 醫學常識解答

休克

LKH君問：

㊀何謂休克？

㊁抗生素是甚麼？對人體會產生甚麼作用？

㊂色盲之原因是甚麼？

香港醫學會答：

㊀休克是英文SHOCK的譯音，即是指血液循環衰竭，最明顯現象是血壓降低，通常兼有脈搏快速，面色青白，皮膚濕凍出汗等象徵，休克之最常見原因是大量失血如受傷或腹內出血等。大量失去身體水份亦會使血量降低而致休克，如劇烈腹瀉，劇烈脫水，燒傷灼傷等。此外，亦有多種疾病會使血液循環衰竭，例如心臟病突發，心力衰竭，呼吸系統疾病，嚴重發炎等等。所以休克是極之嚴重情形，如缺之及時正確救治，會引致死亡。

㊁抗生素即是對抗微生物之藥物，通常是用以殺死侵入身體之細菌或防止細菌繁殖，所以是醫治多種發炎之特效藥物。當然所有特效藥物亦容易引致各種不良副作用，抗生素亦然，如使用不當，會引致嚴重不良效果，所以抗生素列爲禁藥，必定要有西醫處方才可以在藥房買到，並需依照西醫指導服用。

㊂色盲是一種先天性畸形，與生俱來，由遺傳而致，患者以男性較多，通常不能分辨紅色與綠色，色盲並無任何方法可以治療或改善。

月事不調

M F WOO君問：

㊀與少女偶然一月來兩次經期，要否看醫生？

㊁手指甲有白點是何病徵？

香港醫學會答：

㊀未婚少女偶然月經失調是常見現象，但如情形持續，則要找西醫診視。

㊁手指甲有白點並非疾病象徵，絕不表示身體有任何疾病。

爲題材傷透腦筋

銀色手記　夏雪

楊權的美麗太太臨盆在即，若按照「一個嬌、二個妙、三個吃不消、四個斷担挑」的宣傳節育口號，則楊權夫婦這「新產品」，將使他「担挑」斷了又斷——第五個了。

這位二百萬導演，近來情緒欠佳，每次看見他總說好煩，原因在於工作，不知道該拍什麼片子好？

拍什麼片子好？不僅是楊權個人，目下一般導演都覺得頭痛。楊權曾訴苦說：

「我開拍一部新片之前，首先要爲成本精打細算，盡量做到即使不爲老闆賺錢，可也不要賠錢。接着的問題是：拍什麼片子才有賺錢把握呢？現在，武俠片動不得，綿頭片已經開始「消化不良」，文藝片票房很不穩定；恐怖片相信壽命不長，偵探片不易討好；再加部份演員一開口就十萬八萬，各地不同的電影檢查的限制，市場的演員費過高，算盤打來打去打不響啦！」

今年，楊權爲「協利」拍了「早婚」、「街知巷聞」及「大鄉里八面威風」三片，而且都已上映。

楊權與「協利」曾作口頭協議：一九七四年他不能爲其他公司拍片。因重於信諾，所以他婉拒了方逸華之請投効邵氏，亦等於把送上門來的鈔票推出去。不肯見利忘義的人，在如此勢利現實的電影圈裡難得一見。因爲合約尙可毀，何況沒有証據的口頭協議？

一九七四年快將終結，已有幾家獨立製片公司對楊權動腦筋了。他們向人打聽：楊權導演費要多少？

早一陣，楊權擬用譚炳文伊雷合演「摩登難兄難弟」，拖延至今仍未實現。聽說，正因一筆不景氣，這一切如果不仔細計劃一下，就不是生意經！」

替老闆「荷包」着想，這是楊權比其他導演特別之處。一些打工的導演，祇管受了酬金完成任務，還管你賺錢不賺錢！

秦漢星運隆

圖爲憂鬱型的小生秦漢。他目前在台，星運正隆，接連爲馬氏公司拍了兩部大片，其中一部是喜劇「近水樓台」，演的是一個性格內向的服裝設計師，戀上一個富家女，彼此相慕而不敢傾訴，幸在林鳳嬌的穿針引綫下，終於得償所願。

大戰史實拍成電影

一部製作認眞的大片「屠殺令」，演員有馬些路馬斯杜安尼、李察波頓、李奧麥堅、羅拔夏里斯、舟史提拿、狄拉娜寶卡皮、之安卡奴柏蒂、彼得韋漢、雲素蒙妲里尼、基達雲奴基狄、雲素龐瑪、賓爽賀連及安東尼史提路等。大部份爲義大利人，包括主角之一的馬斯杜安尼在內。此片之導演爲佐治賓高士圖，製片人加路龐蒂，編劇爲佐治賓高士圖與羅拔卡士合作而成。

「屠殺令」是根據歷史改編而成的一部影片，它發生在一九四四年，在羅馬的一羣地下份子，計劃爆炸行動，以圖謀殺巡邏的德國警察，結果他們成功了，但卻激怒了元首的希特勒，於是他下命要以羅馬城內每一十人作一德軍死亡的賠償，於是羅馬城內人心大爲恐懼，氣氛在極度徬徨緊張之中，終於三百三十五名羅馬人被送往刑場受死，被押解到一天然洞去的羅馬人中，五份之一爲猶太人，其他則爲各獄中之死囚，長期監禁犯等。

希特勒一聲令下，誰也阻止不了這場浩刼，亦造成了令世人永不能忘懷和原諒的一件歷史性事件。這是「屠殺令」中所給觀衆看到的情節，亦即是發生在第二世界大戰期間，在一九四四年三月廿二、廿三、廿四，這三天內在羅馬上演的一幕眞戲。

杜安尼嘉芙蓮 拍異想天開劇

四年前，與菲丹娜蕙分了手的義大利情人，馬斯杜安尼，應法國女導演妮汀杜寧蘭之邀，往巴黎拍部悲劇，「祇發生在別人身上」，描述一對夫妻失去兒子的心情。這部片幾乎全在一間公寓中，日以繼夜的拍攝，由於接近之故，馬斯杜安尼和女主角，嘉芙蓮丹露，應了戲假情眞的話，彼此相愛。

去年，嘉芙蓮和馬斯杜安尼的女兒一周歲，爲慶祝他們的「愛果情花」，雙雙答應「愛果情花」導演，積狄美的請求，在他導的一部異想天開的喜劇中演出。

這部片叫「人類及登陸月球後最大的事」，是甚麼了不起的事呢？原來是「先生懷孕」！不知得狄美仁兄是不是在中國熱之際，看了「西遊記」唐三藏，豬八戒喝了子母河的水而肚皮膨脹，得來的靈感，抑或看了英國家計會的海報，並一對亂撒種子的男性，提出警告「如果是你懷孕怎辦」？反正在變性成風，且男女難分的今日，日來一幕男人懷孕，卻也很配合婦女運動。

積狄美向來擅拍輕鬆美麗的歌舞劇，如「柳媚花嬌」、「仙侶奇緣」、「愛果情花」，亦皆由嘉芙蓮主演，「先生懷孕」雖非歌舞片，他也要安排法國的「新伊狄底雅」，「瑪莉瑪蒂」高歌一曲，而馬斯杜安尼就在一曲繞樑之際，感到腹部有異。從此開始十月懷胎的災難。

事實上，一向大男人主義的老馬，和個性堅強的嘉芙蓮要好後，曾坦言第一次感到處在女人地位。

黃莎莉感謝左凡 藝術生命獲新生

不記得是那一位導演是「始作俑者」，安排黃莎莉走「肉彈」路線，以致一個具有上佳表演才能的演員，埋沒了十年之久。「肉彈」的稱號，雖然曾使黃莎莉在影壇中起了小小的名頭，但這個「不雅」的稱號把她眞實的才華掩蓋了。

黃莎莉的演技才華之被人發覺，是在她加入麗的電視戲劇組之後，由「失落的風鈴」、「燕飛翔」、「怨婦」、「殞星」以至「小樓初夢」，一連串在螢幕上以各種不同角色出現，她精采深入的演技，幾乎使人不相信從前的「小肉彈」跟現在戲路縱橫的電視演員竟是同一個人。也有些電視觀衆在看了螢幕上的黃莎莉後驚嘆地說：「怎麼肉彈也這樣會演戲。」

最近在麗的長篇話劇「夕陽紅」中，黃莎莉飾演一位由純樸鄉村姑娘掙扎成爲大明星的角色，演出更是精采萬分，光芒四射。如今，已有不少製片家要拉她拍電影担當第一女主角。黃莎莉終於憑自己的努力擺脫了由「肉彈」稱號帶給她的坎坷命運。談起過去與現在，黃莎莉就不禁對麗的編劇組的左凡叔和戲劇組同人產生無限感激之情。

張冲的愛情與親情

明星與我　依運

張冲近日雖然不忙於演也不忙於導，但卻是他一生中最緊張的日子，正當他自資自導自演的「運財童子小祖宗」上映在即，忙着安排宣傳工作及午夜場之際，他的妹妹和妹夫恰好於此時由美國夏威夷回港渡假，探望兩位兄長張森和張冲，自從妹妹嫁後，大約每年回港一次，兄妹一年見一次面，張冲雖然怎樣忙，也得拋開工作多陪伴妹妹和妹夫玩幾天。

就在這時候，忽然胡錦的弟弟胡鈞由台灣打來長途電話，謂胡錦在接受台北電視台訪問中表演歌唱時，突然不適暈倒，幸而這是預先錄影，不是現場直播，所以不影響節目，但胡錦昏倒之後，據說很久才甦醒過來。

這一個電話使張冲非常緊張，因爲胡錦不久之前才因肝病往過醫院，深恐辛勞過度觸發舊病或引致其他病症。

張冲接到電話後，恨不得立即乘火箭飛到台灣胡錦身邊，可是港中事務正多，譬如爭取「運財童子小祖宗」的最佳排期等等，均非親力親爲不可，而另方面妹妹難得回港一行，這樣就離港他去也不近人情。妹妹和妹夫已看到張冲這種焦急心情，便說他們的假期快要完了，正想趁最後的兩天，到台灣一遊，然後由台灣飛返夏威夷，到台灣後，妹妹他們將在探望胡錦，他們早已認定胡錦是未來嫂嫂，而且妹妹跟胡錦也是好朋友此行可代張冲表達關切之情。

張冲對妹妹這樣說很感安慰，但他還是不放心，終於決定偕同妹妹，和妹夫赴台一行，一則可以看視胡錦的病，也可再陪妹妹和妹夫一兩天，俟送過妹妹返美後，他才乘機返港。這樣，張冲總算對愛情與親情都盡了心了。如今，他已回到香港來。據說，胡錦經過醫生檢查後，証明祇是辛勞過度，沒有大礙。

現在，張冲又可以安心做「運財童子小祖宗」的上映工作和宣傳大計了。

淺彈輕唱

丹鳳

姚蘇蓉失去了「味道」

姚蘇蓉又來港，容光煥發，大受歌迷歡迎，毫無疑問，她比首次到港時「漂亮」得多，但卻完全失去首次到港的「味道」了。

「獸性」與「人性」

在「性生活」中，可以看到許多動物交媾情形。據說：該片是由數十位教育專家幫助完成。

人們說這些是「獸性」，但「獸性」卻比「人性」開明得多。

先生懷孕與教授尋春

法國喜劇「先生懷孕」上映，與「教授尋春」，恰成一副妙聯。

黃楓赴韓有期 吳宇森腦筋活

影壇近事

黃楓赴韓拍片總算有期了，劇本已經搞妥，如果沒有特殊的原因，黃楓可能在本月十日左右啓程。

黃楓表示：美國的專家與攝影師，將於五日左右來港。這位導演表示：「十萬童屍」與「死亡客棧」之所以延期赴韓拍戲，最主要的原因，便是等韓國下雪，因爲，這兩部片都要在雪地拍攝的，與其到韓國等下雪，不如在香港待韓國下了雪，然後前往，可以節省一筆膳宿的龐大開支。

黃楓解釋說：因爲這兩部片的卡士極強，計有茅瑛、王道、倉田保昭、葛香亭、韓英傑、陳惠敏、黃仁植、卜千軍、洪金寶、金琪珠、葛小寶、孫越、楊威、石天、錢勝、洪性中、王憾塵、郝履仁等近二十人，再加上導演，劇務，攝影師，電工，化粧等，差不多要四十人，每天的開銷，便異常可觀了。

吳宇森是一位喜歡用腦的人，一有空便在思索，找尋新片的素材，他希望能夠有機會讓他拍一部題材新頴，與目前的國語片不同的影片。

吳宇森曾經想了很多的題材，不過，總是被他自己所否定。直至最近，才找到了這麼一個題材，他不但與許冠傑研究過，也徵求許冠文與一切友好的意見，終於，劇本的初稿完成了，是一部寓意深刻的鬧劇。

在他的複稿完成前，吳宇森曾將劇本的題材，徵求目前在台灣的未婚妻牛小姐的意見，得到牛小姐的鼓勵，於是，更加精神奕奕的趕搞這個新劇本了。

吳宇森自認是一個新導演，他雖然做張徹的副導演，拍了很多部片，但正式自己執導的，祇有兩部半：「鐵漢柔情」、「女子跆拳羣英會」與及協助許冠文執導的「鬼馬雙星」，難得的是，嘉禾製片部在聽了他的新片的內容時，同意他大胆去嘗試，這給予吳宇森極大的信心，何況許冠傑又答允助陣，主演他這部片呢。

布朗臣歐片起家 美影壇闖出名堂

娛樂圈

在美國，不易叫觀衆接受一部歐洲色彩的電影，在歐洲走紅的演員明星們，也不易打進美國影壇內去。不過，有一名演員以及一部片卻是例外的。演員的名字是查里士布朗臣，影片的名字是「猛龍怪客」。那部在美國上映的「猛龍怪客」，在美國是很賣座的影片，而它，卻是在歐洲紅起來的布朗臣主演的。

無疑，查里士是荷里活出身的演員，但他在美國拍片多年，終是不得志，結果他跑到歐洲尋求新的發展，也不知是他的時來運到或甚麼，他很快就排名歐洲一流演員之列，歐洲人喜歡他甚至多於阿倫狄龍，這是誰都預料不到的。但在荷里活，查理士的名字仍不甚響亮，即使他已成歐洲第一性感象徵的男影星。直到他重返荷里活，拍了幾部美國片，才開始重新吸引美國影迷，不過令他大受歡迎的影片，卻是這一部「猛龍怪客」。

爲甚麼「猛龍怪客」會特別得到美國影迷的垂青呢？原因在於影片的本身，它的情節是美國社會中常有可能發生的事故，跟美國人的生活有着不可分割的關係，所以，影片上映，捧場者衆。他們看到影片的男主角自行採取所謂的自衛行動，令匪徒的做案紀錄減低，而感到大快人心，於是在捧片場之下，查理士布朗臣也眞正成爲美國一流紅星了。

圖爲查里士布朗臣在大導演米高溫納新作「猛龍怪客」中一個拔槍狙賊的鏡頭。

泰倫鮑華金華露苦戀

「紅樓琴斷」這部文藝愛情大悲劇，再版發行了。當年，金髮美麗而性感的金露華，憑着它紅遍影壇，而本來已經紅極一時的泰倫鮑華，也因「紅樓琴斷」而聲名更噪。

從「紅樓琴斷」盪氣迴腸，纏綿哀艷，悲涼沉痛，感情動人和音樂美妙，場面華麗等各方面看，不只說是空前，更應該可以說是絕後了！有之，唯再版發行的「紅樓琴斷」而已。

（圖爲「紅樓琴斷」中一幕纏綿戲）

荔荔　銀蛇夏飛

如蒙惠刊本報廣告請電二八〇七〇八

流浪進攻組織強・一輪快攻可贏波

戰局分析

恰和為爭一分而戰，流浪志在獲得勝利，照雙方實力而論，乃屬強弱懸殊，現暫居聯賽第三位的流浪，大有爭奪首席的機會，怡和雖未受降班威脅，但却急於搶分。但因這隊「巨型班」仍乏贏波的本錢，故僅能倚紮防守以期失球減少，可是在流浪久攻之下，怡和似難保不失，故「求和」的可能似乎不高，除非流浪失水準或輕敵，怡和才有搶得一分的資格。

本屆球季，甲組七雄爭錦標及六隊「中型班」的搶分護級形成，初於季初註定，雖然「中型班」之中，鐵行及市政都聘有外援，但在聯賽的戰績仍屬平凡，市政仍可憑着繼續奮鬥而安定甲組地位，鐵行仍未見好轉，積分較低的電話已正面遭受降班威脅，元朗、恰和、東方雖由第八位排至第十位，但護級未到完成階段，故今仗恰和仍要向強隊搶分，不過，現居三甲的流浪，却正力爭上游，因為它較光華失多兩分，仍是七班之中失分最少的第二隊，與「中型班」一對抗，似亦不會稍為放鬆，這仗已難出現冷門。

七雄爭奪首席的形勢，依然相當微妙，現時排在首席的南華，為十一戰得十六分，已失去了六分。以得失球率而暫居次席的光華，九戰得十六，僅失去兩分。流浪九戰而獲得十四分，已失四分。愉園九戰得十三分，已失五分，精工亦為九戰，但得十二分，失去六分。東昇九戰得十一分，加山八戰得九分，均已失去七分。而光華尚有兩場硬仗為對東昇、愉園。加山亦須與愉園對抗，流浪則於十三日逢南華，假如光華不能連闖兩關，則流浪爭奪首席的機會也告提高，而且今天對恰和，倘能取得全兩分，則形成前三名同是十六分，以得失球率而定排列次席，流浪如果淨勝四球或以上，則可躍登榜首，則下仗「流南大戰」的號召力也提高，看來今天流浪志在爭取大捷。向恰和採取猛烈攻擊已屬意料中事。

六隊「中型班」，仍未受降班威脅的三隊，元朗為十戰得八分，恰和九戰七分，東方九戰得六分。比榜尾的三隊，最多祇是得三分，仍然有距離，不過現時的得分仍未能穩定地位，就恰和而論，九場比賽為兩勝三和四敗，祇曾贏過市政及電話，與鐵行、元朗、東昇打和，其中祇有對東昇的一仗曾向較強對手搶得一分，但流浪却以四比一大勝東昇，雖然這不能作為正比例的計算，惟恰和此役欲「求和」，則必須能夠抵禦流浪的攻勢，雖則恰和後防謝國強，陳長強的身材高大，然而要阻止流浪幾個蘇格蘭球員的滲入，似乎並不容易，此役祇能抱「輸少當贏」心理，等待對方後防出現錯誤而伺機爭取入球，倘若把今仗看作下次與市政重逢的備戰演習，則尚有些少爆半冷門的希望，在恰和來說，連續的兩仗，均屬打和當贏。

流浪自從科利士加盟，配合韓德遜與森寶兩翼，再加上中場的靠羅比，其進攻組織足以威脅任何強隊，上次休息了一場的靠羅比今仗可以重出，而郭家明調回中場也有很大作用，進攻時可作右翼，退守也可任後衛，加上李國華有球哝及動作快，每能取得中場優勢，此後面對怡和的密集，看來流浪仍有辦法滲入，必要時黎榮富仍可變成「自由後衛」出擊，換言之，進攻時等於有七個前鋒，而後防應付突擊，也頗有辦法，史丹頓、宗啟明、麥哥利於防守時可作機動的補位，門將李度亦在最佳狀態，鋒力並不很強的恰和，要攻破對方的防線，也許相當困難，除非流浪後衛過於輕出，才會造成恰和前鋒有突襲的機緣。因為胡錦良與畢偉康一雙翼鋒的踢法，流浪後衛已相當了解，且看担任「較波」的胡順華，能否惡着輸送工夫，替隊友製造機會？

今天恰流的對抗，流浪必佔盡攻勢，一輪快攻可以贏波，倘若恰和的守衛上半場被消耗了較多氣力，亦恐於下半場感到後勁不繼，是則爭取一分的機會也會減低，照正常的看法，流浪今仗應勝。

流浪兵馬羣像

李度　黎榮富　宗啟明　史丹頓　麥哥利　李國華　郭家明　韓德遜　森寶　科利士

工商晚報 體育

流浪目前氣勢正盛 怡和較弱難攖其鋒

今日之戰

恰和對流浪甲組足球聯賽，今日下午三時半在花墟球場舉行，預備組聯賽愉園對流浪，於下午一時三刻先行交鋒，票價一律五元。

流浪目前是甲組聯賽中成績稍次于光華的一隊（光華九戰得十六分僅失兩分，成績最佳，流浪也是比賽九場，得十四分而失去四分），逐鹿聯賽冠軍希望甚大。他們自從獲得科利士加盟，陣容更為完整。由于科利士插射，與靠羅比及韓德遜十分合拍，使他們的攻勢具有極大威脅，在聯賽勝東昇，贏愉園都有優異演出。

毫無疑問，流浪目前狀態正佳，氣勢至盛，雖然部份球員腳下工夫仍未到家，但後防破壞力強，且有一個穩健門將李度把關，前鋒急攻凌厲，以這樣的實力與怡和對抗，自可應付徐裕，倘能近況保持，定然穩操勝劵。

恰和雖然擁有多員曾效力鉅型班的好手，但是大都不能保持本身最佳水準，況且全陣人腳的配搭殊不理想，故實力仍屬有限。現在他們在聯賽的成績不過是九戰兩勝三和四負共得七分，尚未解除降班威脅。

回顧恰和在聯賽過去九場比賽中，較佳的戰績是零比零賽和東昇，但也曾以一比二敗于東方，及賽和鐵行（二比二）與元朗（零比零）。

誠然恰和的門志不錯，但鋒力不足，後勁不平，出戰近況甚佳的流浪，就明顯的處在下風，由于實態俱遜一籌，即使提高士氣拼搏，相信亦難向流浪搶分。

市政及時更換翼鋒 憑着快攻淘汰東昇

有何所見

市政初開勝利之門，昨晚在銀牌複賽以二比一淘汰東昇。聯賽榜尾的市政已打入銀牌四強，將與愉園作準決賽。

昨晚在大球場舉行的銀牌「末了緣」，雙方的演出均屬平平，東昇欠缺射門腳頭，故門志較為旺盛的市政贏波亦屬合理。

由於市政上半場先求穩當，佈下了一個七人組成的密集防禦網，而且採取「人盯人」打法，使身材吃虧的東昇前鋒，難以迫入禁區，惟市政的進攻，也難避過東昇後防，因此上半場的戰情略為沉悶。

整個戰局的轉機，為下半場市政以麥樹渠代替區彭年之後，換邊後的幾分鐘內，市政發揮強烈的攻勢，且於三分鐘由麥樹渠打開紀錄，遂使士氣一振，雖則東昇曾空巫而出，以圖扳平，可是銳氣已盛的市政，也踢得相當出色，已較上半場有顯著的進展，到了三十二分鐘，市政夏非頂入第二球，市政已奠定了勝利。

昨役東昇仍以受傷未愈的仇志強把關，似屬不智，從所失第二球，則顯然因仇志強足傷而致並未搶救，假如東昇失第一球之後，立刻調上廿乃泉把關，則可使最後防線較穩而有反擊的機會，可是距離終場前十分鐘，而且在落後兩球的劣勢才換門將，則為時已晚。

李國強食「詐糊」 一場歡喜一場空

開賽後五分鐘，麥天富吊球上，李國強越位射入，無功而退，美梨立即開罰球，擋及麥非利而彈入網，但球証仍未指示開罰球，故判重踢。七分鐘周興熾劏倒盧洪海，被球証拔出「黃牌」一告。東昇進攻，市政採密集防守配合長傳突擊，故雙方均呈現守優於攻，射門機會甚少。三十一分鐘，連斯傳中皮球貼門而落，仇志強躍接，三十五分鐘，連斯直綫傳球上，科士打由中路推進，張耀國以手觸皮球，被球証用「黃牌」警告。三十六分鐘，夏非在二十碼場遠射，仇志強躍起托球出界。三十七分鐘，黃達財放「冷箭」，美梨臥地接球。上半場零比零。

換邊再戰，市政由麥樹渠上替區彭年。三分鐘連斯射門，仇志強拍出不遠，科士打衝前，麥樹渠在亂軍中射入，一比零，並乘勢進攻，但未能增加紀錄。旋東昇反攻，市政被迫採密集防守，十八分鐘，東昇在對方禁區邊線得罰球，張耀國主射中人牆彈出，繼而成混戰狀態，廿六分鐘東昇由翁偉國替袁權韜。三十二分鐘麥樹渠傳中，夏非頂入，成二比零，卅五分鐘，東昇以廿乃泉替仇志強，東昇雖再反撲，但無功而退。四十四分鐘，市政以蘇紹源替科士打，終場前未友一分鐘麥天富射門，麥非利手觸皮球，被罰十二碼自由球，東昇由耀國射入，卒以二比一終場，市政淘汰東昇。

（市政）美梨；鄭偉倫 麥非利 夏理臣 周興熾；曾展鵬 夏非；張浩權 連斯 科士打 區彭年

（東昇）仇志強；廖錦明 張耀國 曾廷輝 廖榮礎；鄧沛強 麥天富；盛洪海 袁權韜 黃達財 李國強

怡和流浪陣容

（怡和）羅灶石；曾鏡泉 程永健 陳長強 謝國強；曾鏡洪 胡順華 陳融章；畢偉康 李源昌 胡錦良

（浪流）李度；麥哥利 宗啟明 史丹頓；李國華 郭家明；科利士 森寶

麥樹渠先開紀錄：市政昨勝二比一，將東昇在銀牌賽中淘汰出局，圖為市政麥樹渠（右二）射入第一球情形。（魏正攝）

甲組銀牌形勢

- 加山 2—0 光華 → 加山
- 恰和 0—4 精工 → 精工
- 加山 0—1 精工 → 精工
- 流浪 5—0 鐵行 → 流浪
- 東方 1—2 流浪 → 流浪
- 南華 0—1 愉園
- 愉園 4—2 電話 → 愉園
- 元朗 0—2 東昇 → 東昇
- 東昇 1—1（加時 1—2）市政 → 市政
- 冠軍？

圈中人語

愛保羅有意他去 加山希望能續約

盛傳加山洋將愛保羅，在明年一月間與會方之合約結束後，即離港赴墨西哥攝食，無疑，愛保羅此次的確去意甚堅，要留也留不住。

班主陳瑤琴原則上仍希望他再三考慮，因會方極有意思與他續約，無可否認，愛保羅確實是個有責任心的球員，對會方所規定的紀律均一一遵守，比賽時又從不欺場，故此一個好球員無論那家球會均樂意羅致之。

據陳瑤琴表示：季初，愛保羅的狀態實在未到理想階段，因此會方將其「雪藏」仍是極為自然的事，目的仍希望他能自我檢討，同時任何球員，經過一段時間「雪藏」後，心理上就有餓波的感覺。

陳瑤琴特別強調，愛保羅在對東昇一役，不是有極佳的演出嗎？個人除入兩球外，仍不斷的助攻助守，演出令人刮目相看，故此陳瑤琴保證，要是日後能保持對東昇一仗的水準，他是會方理想中極為滿意的正選球員，[illegible]之間的誤會，祇是一般性的小事，問題是不難解決的，其實史勿夫亦是個難得的教練，對球隊的一切極為負責，至於有人說他目空一切，過份囂張，可能是一種誤會。身為一個教練有其主張，有在排陣方面，可能未有完善之處，但每逢加山有賽事，人腳之問題，仍由陳瑤琴本人作最後決定，故此會方絕不會偏袒任何球員。（江）

世界乒乓大賽 麗的獲播映權

第三十三屆世界乒乓大賽，已定於一九七五年二月六日至十六日，在印度首府加爾各答的伊甸園新建室內運動場館舉行。

麗的電視現已榮獲第三十三屆世界乒乓大賽香港地區的獨家播映權，而且是全球第一家電視台獲得播映權，至於屆時的播映方式與程序，須俟日後才有進一步的消息透露。

流浪正係意氣風發 今日可勝仗下週砌南華

今日「丁財旺波地」，又打番一場「尋常盃波」，此乃由「流浪漢」對「詐顛兵」者，呢一輪，「流浪漢」正係「意氣風發」咁，佢哋自從一連「砌低」咗「油站隊」、「跑馬地班」之後，又兩次贏咗「大東方」，目前乃有直追「帶頭」嘅「三眼隊」之勢，而且又响「爛木牌波」度大有機會爭標者，只要再對下一仗打「手蛋隊」（十九號）個場波「否」咗「手蛋隊」出局，咁就「一舉兩得」，報仇兼升級也。

雖然响「尋常盃波」個場「季初波」，「流浪漢」輪咗俾「手蛋隊」，吞咗一份「煎雙蛋」，但係呢吓正係「此一時彼一時也」，奈都要賣瘦馬」。而家「流浪漢」乃大「非」大勇，「傻俠」又係「滿肚密圈」，今日打完「詐顛兵」，又到下個禮拜五乃係對「少林軍」，再而又到再下一個禮拜四（十九號）又係對着「手蛋隊」，故此「傻俠」尋晚同個班「灰斗」與「唐人」坐埋傾吓偈個陣，叫出「過三關」口號，雖然今日場波只係對着「詐顛兵」，但「傻俠」當然唔想個班友仔輕敵大意，失咗D「冤枉分」，就算响十三號場波打「少林軍」，以「流浪漢」嘅近況嚟講，亦都唔會話咁容易失分者，只係「傻俠」穩陣過失，又慌住D「友仔」唔生銹，萬一輕敵大意，就真係失咗都唔「𠻹」㗎！故此冇法子唔加重D語氣，話實行「過三關」者，何況，個件「是但啲」上個禮拜雖然「審」唔成，然亦正似「潮洲佬舞麒麟格」，「遲盯早釘」，「波花聽」相信走唔甩者。（[illegible]）

市政並不出色 祇是東昇失色 仇志強中途被替出

東昇在聯賽一通串敗仗後，昨晚在大球場的六千九百多觀眾跟前被市政以二比一擊敗，被淘汰出銀牌賽。

昨晚的一場比賽為銀牌複賽重賽，雙方於上仗加時後仍打成平手。

市政昨仗表現並不十分出色，但由於東昇後防不大鞏固，仇志強帶傷上陣，演出並不穩定，東昇所失的兩球他都要負部份責任。

開賽後，市政即展開一輪急攻，但旋即被東昇反擊。五分鐘，李國強切入近射入網，可惜盧洪海越位在先，被判為「詐糊」。跟着市政門將美梨踢罰球，球打中麥非利彈入網內，但球証未鳴笛，東昇又空歡喜一場。

上半場，雙方互有攻守，但未能打開紀錄。易邊再戰，連施遠射被擋，東昇門前陷於混戰，麥樹渠乘機衝前射球入網。

卅二分鐘，麥樹渠推入底綫傳中，夏非接應頂入，成二比零。此時，東昇始派廿乃泉出替仇志強。

完場前一分鐘，市政麥非利前犯手球，被判十二碼，張耀國主射入網，扳成一比二，可惜為時已晚，球證稍後便鳴笛完場，東昇便被市政以二比一淘汰出局。

市政晉級後將與愉園碰頭爭決賽權。

有六千九百四十八人入座，收入三萬五千一百六十三元。

英國聯賽盃 丁組車士打賽和紐卡素

【倫敦四日路透社電】英國丁組足球隊車士打，今日在聯賽盃中又打出驚人的成績，他們與甲組的紐卡素打成零比零平手，其它兩場半準決賽米度士堡對曼聯，諾域治對葉士域，亦以零比零媾和。

傻俠早經試準陣容 馬毛昌打右便中場

因流浪史丹頓可能停賽，「傻俠」猛咁試「奶笠」，正係「未雨綢繆」，尋晚佢响「大波地」都話過，今日場波嘅「奶笠」，亦有多少變動，除咗「銀甩髀」可以打得之外，或者再用「稜剪仔」（王展健）試吓個右腳二閘添，「馬毛昌」打右便中場，「喼頓郭」响中間「㩒炮」，「細華仔」就試吓左腳二閘，「鶯哥鯉」（麥哥利）打中間，總之係「試準」為止可也。

至於尋晚個場「爛木牌波」，由「油站隊」[illegible]場面就唔係幾熱鬧咯，只有兩成幾人去「大波地」捧吓場啫，事關，場波開到八點半，如遇打和加時要打到十點幾，再和射十二碼豈不是要打到十一點幾，番到屋企洗過面或者冲個凉豈不是要十二點至瞓得乎，今朝早又要番工者，唔通「跌打」乎？唔駛瞓乎？未之有也，因此，呢場波冇乜人吼，一來乃「油站隊」連「瓜」「三鑊」，面不改容，二來諗住此乃「水門水」，好時極有限，三來要番工，故此少人吼乃唔[illegible]乾淨隊」腳下，此乃與人無關。而係「油站隊」「自己攞嚟」，因為，「油站隊」尋晚落一個「跛嘅」打龍門，咁又有乜法子唔「瓜」呀！「神經刀」傷咗隻「膝頭哥」，照計就冇乜理由俾佢落草地者，而家「油站隊」為咗「救亡」，迫住出件「跛馬」，有D球迷話重好，而且又夠幽默。下半場「乾淨隊」就係趁住「跛門」，先後由「大水渠」同「下便飛」一人一隻，打瓜「油站隊」也。今後「油站隊」想收都[illegible]

電視播音節目

香港電台

一·〇〇 新聞報告及時事實錄
一五 下午旋律
三〇 開話家常
二·三〇 主婦手記
三·〇〇 粵語新聞
三〇 風虎雲龍集「鐵石墳」
四·〇〇 清春交響曲
五·〇〇 粵語新聞
三個骨陳任
警察通訊
六·〇〇 新聞及時事實錄
每週報章文摘
香港傳奇「仔大仔世界」
七·〇〇 粵語新聞
一五 知多少
三〇 大家學英語
八·〇〇 新聞報告
舊事重提
趣劇「監領白領」
九·〇〇 轉播倫敦新聞
空中問答
漁民一週
十·〇〇 粵語新聞
電話說心聲
十一·〇〇 新聞簡報及天氣報告
爐邊簷下
四人夜話「改造女人」
十二·〇〇 新聞報告
天氣報告
時代曲
二·〇〇 播音完畢

商業第一台

一·〇〇 新聞報告
天氣報告
一〇 倫理小說「春夢情潮」
三〇 歌星選粹
二·〇〇 古今中外「壯士悲歌」
一曲寄心聲
新聞簡報
三·〇〇 續播一曲寄心聲
四·〇〇 新聞簡報
股市行情報導
續播一曲寄心聲
五·〇〇 天羅地網
新聞專輯
六·〇〇 十八樓C座
綜合性節目「東西南北」
七·〇〇 新聞報告
天氣報告
賽馬座談會及四重彩貼士
八·〇〇 樂苑花瓣
點播小說
九·〇〇 秋燈夜話
十·〇〇 夜半無人私語時
十二·〇〇 新聞簡報
天氣報告

商業第二台

一·〇〇 新聞簡報
祝壽祝婚節目
二·〇〇 股市行情報告
新聞報告
天氣報告
藝員五線譜
三·〇〇 新聞簡報
股市行情報導
五·〇〇 年青人時間
新聞簡報續播
六·〇〇 年青人時間
七·〇〇 新聞報告
股市行情報導
八·〇〇 升中會考指導
中學會考國文
講座
成本會計
九·〇〇 時代曲
中國文選

十一·〇〇 新聞報告
貓頭鷹中心
十二·〇〇 天氣報告
新聞報告

麗的電視中文台

一·三〇 新聞及天氣報告
麗的電視劇「春閨怨」
二·一五 艷探小仙「無敵金剛」
三·二五 卡通片集
兒童世界
新聞及天氣報告
四·〇〇 麗的影院㈠「行正烏龍運」胡楓、文蘭主演
㈡「秘密情人」「羅劍郎、周坤玲主演
六·二五 新聞及節目介紹
七·〇〇 警訊
「幪面超人」片集
八·二五 微姨
麗聲之夜
九·二五 麗的電視劇「夕陽紅」
十·三〇 新聞簡報
英國足球賽
十二·〇五 全日播映完畢

麗的電視英文台

五·〇〇 兒童世界
小堅歷險記
六·一五 西部趣史
新聞及天氣報告
警訊
七·三〇 南太平洋簡介
卜組合劇集「追」片集
八·四五 新聞及天氣報告
九·〇五 戎馬生涯
娛樂花絮
週五劇場「毀屍滅跡」
世界名鋼琴家表演巴哈名著
全日播映完畢

無綫電視翡翠台

午間新聞
第二劇場「吳園柳莊」
每日電影「風塵俠」由樂蒂、雷震主演
新聞簡報
七彩「卡通片」
七彩「艷尼傳」片集
七彩「齊齊玩」
七彩「二人世界」片集
七彩「龍虎兒女」片集
七彩「精打細算」
翡翠劇場「永恒的春天」
新聞及天氣報導
警訊
七彩「妙術童心」片集
逐秒計
試映室
港聞摘要
歡樂今宵
七彩「包青天」片集
最後新聞報導
七彩「無敵鐵探長」片集
粵語長片「人海雙雛」由南紅、林家聲、黃曼梨主演
英語長片「聖院香魂」由佛[illegible]

招生

香港工科學校 彌敦道601廖創興銀行3樓3-305075★西環皇后大道西501號5-485447 灣仔軒尼詩道274號二樓5-753341★深水埗大埔道92號3-953774

十二月六日新班生招

◀商科語言▶ 英語會話 英語拚音 成人字母 英語初學 國語日文 速記信扎 洋行實務 簿記會計 F1—F5

◀工科▶ 機械繪圖 公模設計 建築繪圖 計則估價 測量力學 施工管理 廣告設計 室內設計 時裝設計 數學專科 工商管理 電視電腦 航海電報 無綫電 冷氣工程 電機工程

美加國際酒吧訓練中心 一技可傍身

出國調酒及餐廳侍應速成，由留美加專科導師教授真材實料，有證書設備，豪華酒吧餐廳供實習，早午晚班時間任擇，招男女生，報名從速，校址彌敦道531號美寶大廈五樓402室K303724旺角遠東銀行樓上按4字。

出讓

電視機讓 24吋全新

醫藥

祖傳 岑偉強 診藥三元，一服見效

風濕病 胃氣痛

筋骨走痛 關節腫痛 頭風脹痛 頭項痠痛 手腳痺痛 腰背酸痛 半身無力

（保証一服斷根）肝胃氣痛，胃酸過多 腸胃風痛，肌能作痛 腸胃潰瘍，胃脹下垂 大便紅黑，消化不良

（剪報診藥三元）九龍診所：深水埗荔枝角道三三〇號三樓

泰國，台灣快證135元
台灣五天豪華團1250元
出發日期：12月23，24日，
西貢四天消遙遊1280元
出發日期：12月21日，1月18日。
宜安旅行社
九龍彌敦道邵氏大廈401室
電話：K945339

商業

中聯 專門搬屋 搬運公司
香港 H-627922 628973
九龍 K-333560 333532
彌敦道 K-632345 628647

工商晚報 分類廣告

銷數廣 效力大 收費廉

每段 大字四個 小字卅四個 每天三元 上期收費 不折不扣

凡涉及法律性廣告，請攜同身份証來本報辦理刊登手續。

洽刊處
（一）中區辦事處利源東街八號地下 電話：二二式五四九五·二式壹三三八
（二）灣仔分域街十八號本報廣告部 電話：七二九三零七·二八零七零八
（三）彌敦道壹零零號東英大廈式零壹室生記租務處
（四）旺角荔枝角道廿二號東興大廈生記租務處
（五）油蔴地上海街三壹九號
（六）九龍城周生生珠寶金行有限公司（太子道四三二號）
（七）青山道周生生珠寶金行有限公司（青山道三二六號）
（八）油蔴地周生生珠寶金行有限公司（彌敦道二二一號）
（九）旺角周生生珠寶金行有限公司（彌敦道七〇七號）
（十）深水埗周生生珠寶金行有限公司（大埔道四七號）
（十一）佐敦道周生生珠寶金行有限公司（佐敦道卅七號L）
（十二）紅磡周生生珠寶金行有限公司（蕪湖街九九號）
（十三）荃灣周生生珠寶金行有限公司（荃灣青山道一九九五號C）
（十四）元朗周生生珠寶金行有限公司（元朗青山道八七號）

二十八

兒子被綁的消息傳到金步堯的耳朵裏時，他大爲震動，問鮑志宏道：「事情怎麼辦[illegible]

止我一個呀！」

鮑志宏心裏想，別人的孩子都比他的孩子識時務，所以沒有這麼多麻煩，但他不能[illegible]

八：一雙野馬

那是一雙野馬，奔馳於大漠無垠的一雙野馬。

[illegible]

姨媽姑爹，無法可查

[illegible]

強人

黃思騁

二十八·

兒子被綁的消息傳到金步堯的耳朵裏時，他大爲震動，問鮑志宏道：「事情怎麼辦？這簡直是無法無天！」

「我當初就覺得不理不是辦法，因爲像匡勳這種人，除非送到外埠去，否則遲早被人綁架。」

「警署在幹甚麼？難道不能保護一個市民？」

「警署無法保護個別的市民。」

「我主張要報案！」

「堯哥，這件事不可鹵莽，因爲你的兒子會受苦。」

「我已管不得這麼多了，我對他們早就灰心！」

「可是，堯哥，事情總得解決，我們不知道報案會有甚麼後果。」

「他們想要多少錢呢？」

「上次匡勳寫下十萬元的借據，現在恐怕不是這種盤口了。」

「等着看看吧，要知道我也不是可欺的。」

鮑志宏十分同情自己的連襟，他幾乎是一波未平，一波又起，他顯得有點老了。

「爲甚麼我的家如此多事呢？有錢人不止我一個呀！」

鮑志宏心裏想，別人的孩子都比他的孩子識時務，所以沒有這麼多麻煩，但他不能把這種話說出口來。

「你以爲他們想要多少？」金步堯問。

「我不知道，可能是三五十萬。」

「那末我的錢的確來得太容易了！」

「現在我們祇能等候消息，不作任何決定。」

「如果我們鬥不過幾個黑人物和爛仔，試問我們怎麼混下去！」

「這都是匡勳自己造成的，要不是他和那個點心妹發生上關係，這種事就不會發生。」

「等着看看吧，一有了消息就告訴我。」

不久，電話來了，是打給鮑志宏的，他們索贖欵一百萬，還有附帶條件，要多少碎票，多少美金，多少金條。鮑志宏表示這價值太高，沒法考慮，對方就收了線。

金步堯聽說要一百萬贖欵，跳起來說道：「像匡勳這樣的人有那一點能值一百萬！讓他們把他熬成油吧！」

「這祇是開價，相信他們會把價錢減低到使我們可以接受的程度。」（一〇七）

降龍珠

東方玉著

她原是好强之人，自己既然走在前面，總得繼續前行，於是就以劍點地，試探着走了幾步，發覺這條甬道，經過轉彎之後，似乎已經沒有埋伏。

但她還是不敢大意，繼續提吸眞氣，儘量的放輕腳步，施展「草上飛」輕功，祇以腳尖點地而行，這樣走了二三丈遠近，果然不再有甚麼異處，但前面又有了一個拐彎。

畢倩倩轉過彎，又試了幾步，還是不見絲毫動靜，心知這裏果然已經不再有機關埋伏，這就站停身子，舉手掠掠鬢髮，回身說道：「爹，這邊大概已經沒有埋伏了。」

畢元緊跟她身後而行，狼嗥般笑道：「這裏地方這般狹窄，眞要觸發埋伏，簡直祇好硬挺。」

上官相道：「奇怪，咱們走了一陣，怎會一個人影也未遇上？」

北煞卜元慶道：「他們自知不是咱們對手，自然先行退出去了。」

畢元道：「看來數十年來，一直在江湖盛傳的龍宮隱秘，很快就可以揭開了。」

卜元慶道：「龍宮藏寶，縱然眞有其事，祇怕也早已不在了。」

畢元大笑道：「你還想着藏寶麼？」

上官相輕輕歎息一聲道：「爲了龍宮藏寶，數十年來，不知有多少武林中人，葬身蛇嶺，當時大家還認爲是死在那條鐵甲毒蛇劇毒之下，如今看來，就算你進入龍宮，仍然有這許多險阻，無怪這些尋寶之人，無一生還了。」

這條甬道，雖然不再發現機關佈置，但卻有着許多轉折，大概每隔三兩丈，就有一轉彎。

畢倩倩先前還暗記在心，祇是轉折多了，妳想記也記不得許多，反正甬道祇有一條，並無分岔，隨着迂迴行進，也就是了。

就這樣曲曲折折，足足走了頓飯工夫，要知道一行人，腳下均快，這頓飯時光，少說也走了十來里路以上。

上官相心頭不禁暗暗嘀咕：「如以路程計算，自己一行人，走了這一陣工夫，豈不早已遠離龍宮了？」

心念轉動之際，祇聽走在前面的畢倩倩忽然「啊」了一聲！

那「啊」聲似是帶着些驚喜！

上官相急忙問道：「倩兒，妳發現了甚麼？」

畢倩倩道：「女兒看到前面透進光亮，似是已經到了出口之處。」

上官相哦了一聲，心想：「出口，那麼龍宮的隱秘又在何處呢？」

但他這話，祇是心裡想着，並未說出口來。前面果然有了亮光！（一〇〇）

電話黐綫出奇蹟

街跑天通　小徽

據李十濶稱道，電視台利用電話作猜獎遊戲，有例可援，從來不致鬧出岔子，原因大都出電視台主動撥給所謂「幸運觀衆」，主權在握，外人無從插手取巧或作弊，惟有這次電視台爲創新立異，把撥電話的主權落在觀衆手上，讓觀衆門快撥電話給電視台應答，第一個駁通而又答準者，有花冇假，奉贈巨型彩色機一座，少說些，也值三千餘元。電視台不惜耗用巨獎，以拉攏觀衆，確屬大手筆，可惜始料未及者，電話乃公衆通訊器具，必須經過電話公司，才可駁通，從中可以操縱任何一具電話的通話，大有人在。甚麼部門大佬有此「專利權」呢？毋庸指明，反正龐大機構，「樹大有枯枝」，唔哈稀奇？況且這次巨獎的誘惑，非同小可，正是「舉手之勞」，俯拾一座彩色機，講笑咩。因此，節目開始，第一座彩色機的「幸運得主」，就是一名「電話佬」。

再說，有資格做「幸運得主」的大佬，並非一人獨具「特權」，其他同類工作之人，聞風無不食指大動，誰不想不化分文，捧一座彩色機回家享受？於是各出奇謀，在電視台的電話綫上動腦筋，待該節目再度播映「戲肉」時，主持人尚未講完題目，電話鈴聲立即大震，主持人頭岳岳擰起話筒，一聽，當堂愕住，一時啼笑皆非，不知所措。原來話筒裏傳來竟是「大合唱」的聲音，約莫有四五個「觀衆」同時駁通，聲浪參差不齊，競相爭答，主持人吶吶地說明來電限以一人作答，汝等不用七嘴八舌，致無法傾聽清楚云云，「你歸你講，對方大夥仍爭奪發言不已。主持人洗耳恭聽之下，似乎乃係四五個「觀衆」，分別各自打來者，這倒使主持人納罕了，黐綫電話常有，但四五個電話同時黐綫駁通，畢竟聞所未聞，確是奇事一宗。主持人不虞有此「奇蹟」出現，在「樂聲」爭答下，不知如何應付才算公平合理。

結果，主持人迫於「爆肚」，擱下電話，嬉皮笑臉地在螢光幕上說道：「嗒嗒，估唔到電話壞咗，黐咗綫，好呢次暫時取消，彩色機留番下一次再玩過。」

事後，電視台經過研究，唔駛問阿桂，有人在電話綫上「作怪」，甚麼人？車駛查咩，梗係吃電話飯的大佬啦，如果這個「遊戲」照播如儀下去，容乜易個個班大佬不久都可以開「電視店」嗎？（七四九）

晚禱

曉芙

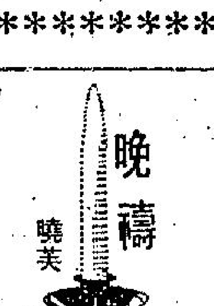

八：一雙野馬

那是一雙野馬，奔馳於大漠無垠的一雙野馬。

終於野馬停下來，施妮聽到淙淙水聲。瀑布！慣居市區的人久違了的瀑布！三條絲帶的瀑布從山間瀉下，瀉落一堆亂石包圍的深潭。

「新娘潭！」施妮高呼。

「施妮，這是我們長途旅行的第一站。」

柏文幫施妮除下頭盔。

「如果有足夠的水量，該是多壯觀的瀑布。」施妮心裡想，忽然有溜足清流的衝動。

柏文鎖好頭盔，拖着施妮爬下山坡。「來吧，我的新娘。」柏文吻了吻施妮的手。

施妮忍不住白了他一眼，腳下一滑，幸虧柏文手快，一把捉着她。

「小心點，新娘。」

「貧嘴。」施妮言不由衷的說。

「別顧着罵人，否則一會我不照顧你上去。」

柏文格格大笑，很可惡。

「眞的？」施妮偏偏頭。

「嘿——假的。」

想着親近

金粉一家　南宮搏

下午，他在渾渾中過去，大雪天，鄉下人通常是休閒着的，平時，王阿大在家中作些木工，夜是，今天下午的他，卻一些事都作不成。

他痴痴地想着，有一種心癢難抓的感覺，終於，他綑了一束乾柴，送去給丁大姑娘——藉此機會看她一次。不過，在見面時，他又一句說不出來。

這天的黃昏之後，又下雪了。本來就早睡的鄉下人，更提早了睡眠的時間，荒村，一片寂靜。可是，王阿大不能入寐，他的身體於寒冷的天氣中覺得熱，他想着丁大姑娘——

忽然，一種罕異的意念衝擊着他，起床，着上衣，悄悄地去看嬌娘——嬌娘睡着了。於是，他悄悄地開了門，用一張油布兜着，冒雪和踏雪走向丁大姑娘住處，一路上，他自行相告：「我去看看她的屋子，剛才修得不好，可能又會被雪壓塌。」

——這是他自行設想出來的目的，而實在，他祇想再看她一次，借一個理由才可以於夜間去看她。

欣欣早已上床，可是，到王阿大來時，卻起床，察看才修補好的屋頂。

雪下了半個時辰，屋頂上有一層積雪，重量使屋頂裂出格支格支的聲音。她擔心昨夜的故事重演，便起來查看。王阿大先看到她的屋中有燈光，他走近，隔着蘆席編成的門，唉了一聲。他的聲音很低，可是，在靜夜中，屋內的欣欣還是嚇了一跳！但她很快就認出了，隨着，就過來開門——她完全沒有戒心，也完全沒有男女之嫌。宵春雖已來臨，但在她的意念中，自己還是個孩子。

「王大哥，你——」她看到他，有喜悅感。

欣欣和妹妹住在一起，相依爲命，今夜，祇有一個人，使她恐慌，有冥冥的，原始的害怕。因此，有一個人到來，直覺地，就有了喜悅。

「我來幫你看看屋頂，雪大，我怕它會塌——」王阿大於見到她之後，有舌乾唇燥之感，吃吃地說出來。

她以爲他因寒冷而說話不暢，於是，她請他入內。順手關上了門，再說：

「王大哥，眞多謝你好心啊！這樣夜，還來看我——今天，你又送些柴，你也烤烤火——」

火盆中，幾塊乾柴已燒完了，王阿大走近時，欣欣連忙還了三塊乾柴加入燃燒。

他的身體在抖，那不是因寒冷而抖，而是內在的緊張——一種稀罕的內在的緊張使他抖顫不已。（一〇一）

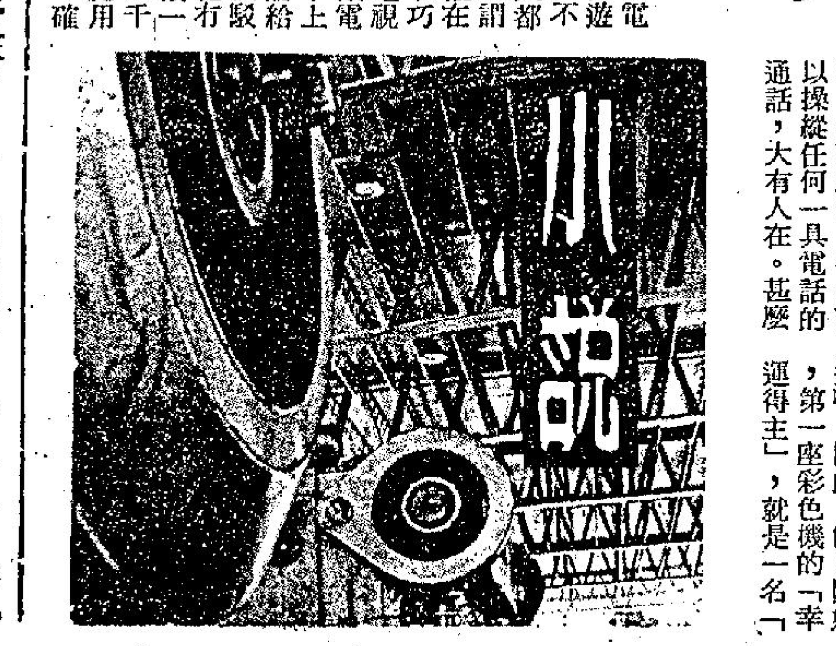

毛理事扮龜縮頭

蘇素雜記

中共喺溫哥華嘅「領事」，原來唔理事嘅，咁佢喺嗰度實在做的乜嘢？

「所有共產國家嘅外交官係一樣嘅喇，佢哋個名就係做外交事務，查實係做特務。」肥楊話：「呢的作風，係同佢哋老大哥一脈相承，你重記得，舊年蘇俄喺倫敦嘅過百外交官，因爲從事間諜工作有據，畀英國政府趕出境。」

「呢的係公開秘密，好多人都知道，中共派喺華盛頓同聯合國嘅代表，主要就係做的唔見得光嘅嘢，」我話：「不過，門面工夫都做的卦。」

「呢位冇理事，就係乜都唔理，」肥楊話：「但姓毛，後便個名，係當地嘅僑胞送畀佢嘅，可謂貼切到極。」

「究竟佢點樣唔理事法？」我問：「唔會連人影都唔見呀嘛？」

「你估得冇錯，但眞係連人影都唔見，」肥楊話：「好多僑胞，去搵佢出頭做的嘢，十次去到九次話佢出咗去；一次話佢有重要嘅事做緊，唔見得客。」

我話：「咁即係唔見人啫。」「但咁神秘，係唔係身負特殊任務，怕人認得佢？」

肥楊話：「呢點有可能。」

「另外一個原因，係有同僑胞服務嘅精神。事關去搵佢嘅僑胞，大多數係投訴一的當地政府唔合理嘅事，但怕出頭，避開咗；重有好多申請家屬移民嘅事，如果嚫人喺大陸嘅，佢根本無能爲力；就算申請人喺香港嘅，都係麻煩多？佢抱住咪攪我嘅心理，所以一於採取烏龜嘅縮頭政策，唔止不聞不問，而且睇都唔睇一眼！」（六九六）

姨媽姑爹，無法可查

老懵

想起住屋，此爲香港人之最大問題，我地當差者之居住問題，直到最近方才稍爲解決。不過新加入者，亦要先申請，並且要等一個時期。單身者，可以住單身宿舍，祇結咗婚者方可居住宿舍。

我所以冇申請乃因爲早期之宿舍，設計麻麻地，每層樓，祇有公共廁所及公共沖涼房，而冇私家沖涼房之設。我去睇過，老妻搖頭唔贊成，因此就冇申請。現在我所住之樓，乃係舊樓舊租，而且祇住後座，同二房東相處咗十幾廿年，亦甚相安。先兩年則希望業主拆樓，可以有補償，不過等咗兩年，冇的聲氣，現時之地產業不景氣，照我睇，建築地產公司，唔會拆屋起屋矣。不過香港之地產業，祇不過暫時性，最多再過幾年，就全部復甦矣。然而若希望地產業番一兩年前之暴漲情形，地產商人大發達，則冇此可能矣。將來做地產者，必定要腳踏實地，有貨力者方能企得住腳。祇掛一個招牌，發行股票，向銀行押欵買地起樓之地產公司，甚難維持。祇因近年利息高，若借銀行之銀紙去起樓，落成期竟要兩三年後，祇利息之負擔，已經不得了矣。

同沙展傾計，由大陸游水來港之問題而傾到社會福利問題，再又傾到做生意，沙展同我傾到呢一個問題之時，似乎對於建築之生意甚熟。但係我追問佢之時，佢方唔出聲。大概佢唔想我知道佢對於呢一行咁熟也。

屈指計起上來，沙展比我尚要細一歲，而佢現在已提過好多次，話要退休矣，祇不過佢尚未夠年齡。港府公務員退休，最少要有四十五歲，而且個陣時退休，未必批准，除非申請退休之人，冇乜大用，正式係嚎查查之人，則退休尚冇乜問題。若平時做嘢，尚冇過錯，則退休甚難，除非可以提出健康之理由。沙展現仍壯健如牛，但上樓梯，三步夾埋兩步上，而上四五層樓，亦唔似我咁樣，氣喘喘然。

但以前同我飲茶傾過計，曾經漏過口風，話近來好多人大地震，所以就唔敢出去攪攪震。不過佢又話，本地人唔係咁容易查者，因爲佢地可以提出大把姨媽姑姐、叔伯兄弟，佢地雖然搵到銀紙，分散晒，而佢自己身邊則冇銀紙，但又話，最怕就係冇的人忍唔住手，用架靚車，或甚至兩三架靚車，於是就引起人地注意矣。沙展同我傾起撈世界之問題時，漏出咗口風，話有好多伙記，在香港存銀紙，連保險箱亦唔敢開一個。因爲在香港，銀行戶口及保險箱，都可以查。佢曰：「大把有錢佬，將的銀紙送去澳門。」（一七六〇）

花在那裡開

周叔蘋

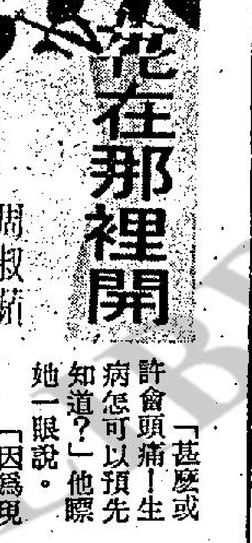

「甚麼或許會頭痛！生病怎可以預先知道？」他瞟她一眼說。

「因爲現在我就頭痛得很！」嘉莉冷冷地說。

「對了，方才你看上去很不舒服的樣子。那麼明天早晨再決定吧。我會打電話給你！」他向嘉莉說。

「她頭痛，我頭並不痛呀。我和你去好了！」梅莉插嘴說，她斜睨着嘉莉，見她板着一副臉，便說：「明天然後決定吧！」

不多久，車子上了渡輪。嘉莉一肚子不高興，裝作假眠，聽到梅莉和寶華談笑更是生氣。活見鬼，遇到這個倒霉，該死的女人！

過了海，車子一路往山上駛去。不多久，已到了家門口。寶華看到她們進入大門，自己方回去。

嘉莉默默無言的上了樓可是梅莉卻興高彩烈地說：「寶華這個人眞好！明天我們一同去淺水灣好不好？」

「明天再說吧！」嘉莉冷冷地答說。

「喂，嘉莉，你和寶華怎麼會認識的？他怎會住在我們隔壁的呢？」梅莉不識相的喋喋不休。

「我的朋友多得很，怎會記得那樣清楚！你的朋友怎樣認識的你記得嗎？」嘉莉悻悻地說。

「噯唷，小姐，誰得罪你了，生這樣大的氣？」梅莉拗着咀。

「我累了，明天見！」嘉莉自顧自的走進房。

她躺在床上，心裏很不是味兒。滑宵是怎樣的一種女人，使他對女人如此的失望。難不成這幾個月以來，他一直把自己當個小女孩？不會吧！他在詐騙自己，還是在詐騙她？有時他眼中那種難以形容的光芒，難道是無意的？不，不，一個女人對男人的情感有一種直覺。他多少有點愛她。或者他自己並不知道。

她一翻身坐了起來，走到妝台前坐下。鏡子裡反映出一個妙齡，美貌的少女！是愛點明了那雙眸子，使它瑩瑩發光？是興奮染紅自己的臉頰，塗上一層似晚霞的色彩？短短，鬆鬆的捲髮堆在頭上，額前有幾個小圈圈，像青上畫的法國皇后，約瑟芬，身上穿着淺紅色的睡衣，凸凹的體形畢露。一個中年的男人會對這樣的一個女孩子無動於衷？她，不相信！（六七）

慾望香車

諸葛青雲著　余丹青插圖

「其實，在他的心目中，乾女兒、徒弟、與老婆，都是沒甚麼分別的。」

「此話怎講？」

「我已經說得夠明白了。」

「這是說，乾女兒與徒弟，也等于是他的老婆……」白小雲在忘形之下，語聲也不自覺地逐漸提高。

琴兒連忙以纖掌遮住她的小嘴：「白姊姊，這些話，祇能用耳語。」

「啊！他會那麼厲害？」

「除了耳語之外，就祇有用眞氣傳音交談，上床去吧！談起話來，也方便一點。」接着，語音彎揚道：「白姊姊，早點睡吧！一切問題，明天再談，明天早晨還要起個大早哩！」

「好的……」

琴兒對于白小雲，倒是非常投緣，兩人並頭躺在一起，互相依偎着。

「現在，可以繼續方才的話題了。」琴兒首先說。

「琴兒妹妹，照妳方才那麼說，太上的女徒弟，豈不都是他的老婆？」

「是的，祇要滿了十六歲的，都不能例外。」

「那麼，妳呢？」

「我？」琴兒苦笑道：「我和我妹妹劍兒還都祇有十五歲，但到明年……唉！」

「有辦法避免嗎？」

「沒有。」

「那麼，那些人都不是心甘情願的？」

「這可很難說，平心而論，太上除了嗜色如命之外，平常對我們這些人，倒的確是一位很好的師傅，也是一位很好的義父。尤其對我們姊妹，更是特別寵愛，連門主也要買我們的賬哩！」

「……」白小雲沉思着沒接腔。

「咦！」妳在害怕了？」

白小雲的確是有點兒擔心。

儘管她已是一個無父無母的孤兒，但她脫離父母的照顧之後，又先後托庇于恩師白雲庵主與義母湯紫雲的呵護，一直不曾吃過苦頭，也不曾擔驚受怕過。

此刻，她一個人孤身涉險，深入魔巢，儘管到目前爲止，一切進行得很順利，同時，她接受此一任務時，也曾作過最壞的打算。而且，當她出發之前，精於先天易數的江濤，還替她演算過，斷定她此行有驚無險，一定會完成任務……

但瞻望未來，她的芳心中，卻不能不感到無限的憂恐。

當她聽到琴兒的詢問時，卻故意笑問道：「怕太上要妳作老婆。」

「我爲甚麼要害怕？」

「琴妹妹，妳忘了，我是替父報仇，這是我自己心甘情願的呀！」（一五五）

台灣物產價廉物美
台灣民生物產有限公司
尖沙咀東英大廈、灣仔莊士敦道東生大廈、旺角荔枝角道、北角英皇道各店，常備各種台灣物產，大量供應，歡迎參觀選購！

你就是救星
垂危的病人急需輸血，請即到紅十字會捐
電話：二八一二〇式一

刊本報廣告請電話二八〇七〇八

港九影院聯合廣告

明珠·倫敦：今天兩院五場獻映　聯美公司榮譽貢獻動作巨片　多番火併·連場追殺　霹靂猛龍　畢雷諾士　汽車飛入輪渡　不兒宜童　明午場：封神榜
翡翠·樂聲·李活·金洲·景·荷·黃·亞·好：出類拔萃的電影　天網　程剛　劉午琪　胡錦　林偉圖　佟林　樊梅生　羅烈　攝製兩年多　耗資三百萬　獲致最高的評價！
油麻地·國寶：今天五場　邵氏公司出品　飛屍魔女　今天四場　天網　明早場：蘭閨府·天場·貞嚴
新舞台·國都·聯邦：今天只映　裸女兵團　近水樓台　雙天至尊
金門·寶聲：今天聯映　東南亞眞人眞事　飛屍魔女　明晚兩院午夜場：女朋友
京都·凱聲：絕早滿瀉　鐵金剛智擒劫機黨　特藝七彩　京都：陌路相逢　凱聲：午夜場
豪華·文華：今第二週　屠殺令　明晚兩院午夜場：女朋友
快樂·京華：今第三週　猛龍怪客　明午夜場：女朋友
皇后·麗聲·皇都：今天五場獻映　紅樓琴斷　秦倫鮑華·金露華　明午夜場：女朋友
麗都·麗華·民樂·北河·太安·英華：今天五場獻映　近水樓台　鄧光榮　林鳳嬌　徐楓　秦漢　鄧美芳
紅約·大華·金冠：爆滿！今天火速定座　歐洲公司色情風趣性喜劇　教授尋春　明早金冠：龍虎溝
新都·華盛頓·英京：今天獻映　和路迪士尼動作片！　魯賓遜家庭
總統·國賓·域多利·國華：今第二週　偷偷看　明晚全綫午夜場：性生活
海運·百樂：滿瀉　鐵金剛智擒劫機黨　特藝七彩　海運：午夜十一點九：奪命煞星
新華·東方·新聲：今天五場大盛映　怒海沉屍
影都：天網　羅烈　樊梅生

資方拒絕增加工資百分二十 六百洋裁縫罷工 郵購業百上加斤 勞工處接獲請求協助處理中

【本報訊】九龍、港九五十一家郵購公司之六百洋服裁縫昨日罷工，對於業經不景之郵購業務，料將再添不利影響。

罷工係因港九洋服工會又要求增加工資百分之二十，但爲資方拒絕，雙方今日將再作談判，以期及早解決，否則兩皆不利。

勞工處已接獲請求，協助處理。

郵購業商會主席卜夏利里喇謂，渠個人認爲工人之要求不合理。吾人亦無能力付與更多工資。

渠謂，由於海外消費者購買力減弱，吾人之生意早已受相當程度之打擊。

渠估計工人罷工一週，該業會損失五百萬元。

據報，目前工人每套洋服之縫工爲一百一十元至一百三十元。

若干小規模之郵購公司業已接納工方要求，但大公司則拒絕。

據了解，其他洋服商與製衣廠之工資，業已另行談判，故與此工潮無關。

揸白牌車被勒索不遂 夫婦同被毆傷 拘三男子在查訊中

【本報訊】三名涉嫌勒索白牌車司機不遂，因而將對方毆打重傷之男子，今晨仍在警方看管下，作進一步調查，相信會在稍後時間被落案檢控。

該案件發生於本月二日清晨，傷者夫婦在上述時間駕車返抵牛頭角福華村山頂教堂附近時，遭數名青年包圍，揮動鐵鏈及利器向他兩人襲擊，並將其車輛各處玻璃擊破，各青年遇見後，即逃去無踪，但該夫婦遭襲擊受傷後，竟不敢報案，自行往醫院求救，直至翌日（即本月三日），一名居於附近的居民途經發現該車被人擊破，同時車內遺下血漬斑斑，該居民發覺此事後，即向警方報案，警方接報後，當日曾往現場展開調查，但在警方人員在場調查時，祇發現一輛編號AK一七××號外，並無線索可尋獲遭人斬傷之傷者。

據悉：該對夫婦因駕駛白牌車而被白牌車集團威脅勒索，但事主不甘受威脅交出保護費，因而結下仇怨。

由於事主夫婦是「揸白牌」，故不敢向警方報案，自行向醫院救助，因居民見車上血漬斑斑，致電報警後，大批警探抵達現場，經數日展開擴大調查後，卒揭發該宗勒索傷人案，並於昨日下午在牛頭角佐敦谷將三名涉嫌黑社會分子拘捕。現時該三名青年仍被扣留查訊。

據悉：傷者夫婦自有一輛私家車，平日靠該車在牛頭角福華村一帶走白牌爲主，詎因而觸怒牛頭角福華村之黑社會集團，認爲他們夫婦爭食，並向其夫婦勒索及恐嚇，但該夫婦均不加理會，直至案發日，在該夫婦外出返回上述地點泊車時，竟遭人襲擊及斬傷，但因何該夫婦遭人斬傷後而不敢報案，內情真相如何，警方仍在調查中。

香港屋宇貸款協會 決由明年開始 減利息一厘半

【本報訊】香港屋宇貸款協會已決定由明年元月一日起將貸款利息減低一厘半。

該會昨日舉行會議，通過貸款週息減爲一分二厘半，而現時則爲一分四厘。

該會此舉，與商業銀行之利率較爲接近，因最近有兩家大銀行已將買屋貸款利息減爲一分零半厘。

該會雖曾協助數以千計之居民自置樓宇，但減息不致吸引生意突增。事實上，由於經濟呆滯，買屋貸款之需求早已減縮。

今晨市場價格 肉類魚蝦蔬菜

（價格以每斤計算）

上肉	七元二角
牛肉	十元四角至十一元二角
雞	五元二角至七元
鴨	四元五角至五元二角
坭斑	十二元
紅衫	二元八角至五元六角
大魚	六元四角至六元八角
鯇魚	四元五角至六元四角
蕃茄	三元六角至四元五角
黃芽白	一元六角
白菜	八角至一元二角
生菜	一元四角至二元
羅蔔	八角至一元二角

港府避免人口膨脹雙管齊下 逃亡難胞雖多被解回 但「合法移民」未減少

【本報訊】爲避免人口過份膨脹，影響本港經濟與治安，港府不惜雙管齊下，一方面，將逃亡抵港難民遣回大陸，另一方面，與中共方面交涉，要求緊縮批准大陸人民來港數字。

然而，就港府所透露數字，港府連日來雖已將逃港難民解回大陸，但中共批准出口來港人民，數字卻並未顯著減少。

據港府發言人透露：由本月初本港恢復實施遣返大陸難民之政策，共有五十多名難胞逃港被捕，其中四十二人已被遣返，而經羅湖合法進入本港之移民，卻有四百五十人，全部獲准留港。

由過去五日來「合法」入境的難民數字顯示，平均每日九十名。

發言人指出：直至昨日凌晨零時止之過去廿四小時內，警方共截獲十四名逃港難民，其中七名十九歲至廿四歲，包括四男三女之難民經於昨日中午被遣返，在此之前，已有卅三名難民被遞解返回大陸，而目前尚被本港警方拘留之難民共有八人，其中一名乃於上月卅日被拘獲者，據悉，此名難民因患病需留港醫治，至於該名難民於病愈後是否會被遣返大陸，消息則未有透露。

據聞消息：港府與中共方面以前協議，規定每日經合法手續進入本港[illegible]之難民以五十人爲限，但自近年開始「合法移民」即大量自羅湖湧入，使本港無論在住屋、醫療、教育、社會福利等方面都受到龐大之壓力，後經港府與中共多方洽商，後將「合法移民」之限額提高至每日一百人。

消息又說：港府鑑於近年人口壓力之難於應付，曾透過倫敦方面向中共進行多次交涉，要求大陸減少每日到港難民數字。據稱：港府此一要求獲得中共方面原則上同意，但數日來之統計數字顯示：「合法」來港之大陸人民未有減少跡象。

自本月一日起，五日來之「合法」移民數字爲：十二月一日九十五人，二日九十二人，三日八十四人，四日八十八人，五日九十一人。

又訊：雖然港府不斷的將逃港難民解返大陸，但仍無法阻止難民投奔自由的意志，昨日下午四時許，港島赤柱鶴咀海岸，發現一具泅水逃亡遇溺的腐屍，身上繫有一球胆。

這名泅水逃亡遇溺的難民是男性，年約廿三、四歲，身穿藍色布衣服，身上繫有一隻球胆，屍體已腐爛，相信已死亡多日，經人發現報警，召黑

深水灣南丫島石澳 可能被列爲快艇滑水區

【本報訊】深水灣、南丫島及石澳半島附近之水域，可能劃爲快艇與滑水區。

海事處一個特別小組會，由助理處長黎敦爲主席者，自今夏以來，即不斷研究劃定適當之海灣，作爲此種高速之水上運動區，以免危及普通海浴人士。

非官方之滑水團體等代表，亦被邀參加。經詳細考慮，小組會認爲下列水域，可作快艇與滑水活動之區：㈠遠離沙灘之深水灣海面。㈡南丫島之下尾灣與六丫灣。㈢西貢，㈣石澳半島之西岸，包括大潭灣入口處。吐露港面積寬廣，無須限制。

此外，該小組將就其它水上遊樂活動，提出立法管理之建議，例如不得在離海灘一百五十碼之內滑水等等。

男子被斬數日後不治 其妻接受精神檢驗 遺下八子女亟待援助

【本報訊】懷疑神經不正常，於五日前將夫斬至重傷，丈夫延至昨日不治之婦人，現時仍然被羈留於小欖精神病院接受檢驗，警方並考慮將其落案改控以「謀殺」罪名。

該宗家庭慘劇發生後，死者八名兒女，目前正無所依靠，因爲最長兒子現年祇有十六歲，而最幼女兒則僅爲八個月大，故而正急待社會人士之援助。

死者林榮，四十二歲，與妻及八子女同住赤柱西環仔八五八號B木屋。爲本年度第九十五宗兇殺案之遇害者。

兇案發生於去月廿九日晚上十時許，死者在家中睡覺時，遭人持菜刀狂斬三刀，滿身鮮血，鄰居發覺後報警，召救護車將其送院救治。

事後警方將傷者之卅九歲妻子劉×娣帶返警署，並以「傷人」罪名落案檢控，並於銅鑼灣裁判署提堂，法官將案押後至本月十三日，不料傷者在醫院留醫至昨日，終因傷重不治斃命，警方將該案列爲兇殺案處理。

移民局接獲情報 印度巴基斯坦人也不斷非法入境

【本報訊】據報，除大陸逃亡難民外，移民局近獲匿名人士之情報，謂不斷有印度人與巴基斯坦人非法入境。

此項消息，係移民局發言人所揭露。

據報，大約三個月前，該局開始接到情報，但人數不詳。

四艘美艦駛抵港 開銷約二百萬元 旅遊市場獲挹注

【本報訊】四艘美國軍艦已駛抵本港，使冷落之旅遊區市場，大約可獲美國水兵二百萬元開銷之小刺激。

酒吧、酒店與餐館，與及洋服店、攝影機與音響器材商店，均可獲小量交易。

雖則美元身價低降，但軍人之消費料不致受影響。彼等表示，上次來港每美元值五元，而此次祇值四元八角，但相差不大。

四美艦大約有官兵五千多人，包括「中途」號之三千人。平均每人在港約支銷三百至五百元。

工商社團首長聯席會議 決促請港府擱置 預徵利得稅法案

【本報訊】政府最近公佈一九七四年稅務（修訂）（第三號）法案，建議由明年四月一日起，實施徵付臨時利得稅新辦法，各界人士紛表示不滿。本港工商社團首長就此問題，昨日在廠商會舉行聯席會議，出席者有：香港中華廠商聯合會、香港工業總會、九龍總商會、香港中華總商會、香港棉紡業同業公會、香港製衣業總商會、香港塑膠廠商會、香港棉紡織製造商輸出協會，新界總商會，港九物業商會，九龍華商會，九龍區大廈聯誼總會，九龍塘業主聯會等。

就各社團了解，該項修訂法案將加重本港工商界負担，尤其在過渡時期之兩年，評定利得稅是取較高者之利潤爲計算標準，不但工商界難以負担，亦將導致資金週轉更加困難，對工商發展極爲不利。際此本港經濟衰退影響，工商業已處困境，經濟前途暗淡，倘政府施行此新法案，使正在掙扎圖存之工商業百上加斤，影響所及，後果堪虞。故一致決議呼籲政府將該項法案予以擱置，使本港經濟得以早日復甦。

又訊：香港中華總商會，昨日下午三時半舉行會董會第四次會議中，亦曾對關於香港政府最近在立法局提出之一九七四年稅務（修改）（第三號）法案，規定須預繳臨時利得稅問題加以討論，認爲此例一旦實施，在目前本港經濟非常困難的情況下，工商業者的負担不啻百上加斤，爲害不少。且薪俸稅既取消了贍養父母的免稅額，又沒有因生活費上漲而提高免稅額，反而先將稅率由百分之二點五提高至百分之五，并施行預徵，使廣大職工的負担突然加重而遭受損害甚大，使衰退中之本港經濟更加困難。並指出政府實施該兩項預繳臨時利得稅及薪俸稅，實爲不智之舉，結果全體一致通過反對。

聖誕賀柬 請早付郵

【本報訊】郵政局發言人昨日說，凡在本港付郵欲在聖誕節前到達本港目的地之郵件，最遲須於本月廿一日付郵，如在該日之後付郵者，則不能保証其能於聖誕前寄到。爲利便市民投寄賀郵起見，郵政總局、九龍中央郵政局及尖沙咀郵政局將設置特別櫃位，以便市民投寄本地之賀柬。此種特設櫃位將由本月十三日起設置，至廿一日爲止。郵件數量，無論多少，均可接受，但投寄者須將其分爲寄往港島、九龍抑或新界。

發言人又說，本月廿二（星期日）郵局將派信兩次，聖誕節廿五（星期三）將不派信，廿六星期四則派信一次，至於新年元月一日全日不派信。

歸化英籍名單

【本報訊】政府憲報今晨公佈批准發給歸化英籍證明書予下列人士：

顧錦泉、郭斌、徐鑫龍、黃有根、沈堯發、郭大姝、顧森康、徐志強、朱鍊發、楊永琳、黃健偉、陳漢圖、楊炳華、郭懷德、劉錫堯、褚明晰、黃國倫、王龍捷、陳樹棠、孔慶祺、何懋青、施振釗、林瑞森及ALBERTO JOSE VILLARREAL。

粵海酒樓酬賓 特設廉價蛇讌

【本報訊】九龍旺角砵蘭街一四一號（近長沙街口）粵海酒樓，正宗粵菜館，由名廚主理，出品精良，殷勤侍應，服務週到，壽延喜酌，豐儉隨意，生猛海鮮，晚飯宵夜，麻雀耍局，式式俱備。

該酒樓現藉冬季酬賓，即日起特別舉辦「蛇讌聯歡大會」，歡迎各界參加，每張蛇讌席券每位二十六元，聯歡時間逢星期六下午七時至十二時，隨到隨開，省錢省時。如預定原桌不限時間。蛇讌菜譜包括兩大蛇柳熱盤，太史五蛇會兩大窩，紅燒菓子狸，脆皮鴨，老雞燉三蛇，煙鱔魚，蛇什煲，生菜，生炒糯米飯，並奉送蛇胆酒、汽水一打等，非常廉宜。售券處：該酒樓及灣仔柯布連道七號A恒安藥行有售。

立案 妙妮裁剪女學校

（本校創辦于一九四九年）

正分校暨夜校招生

新班開課：十二月十一日

時間：上下午班及夜班．分二個月四個半月及十個月畢業

校址：正校：九龍彌敦道226號 分校：香港銅鑼灣啓超道16號（恩平道口）

電話：正校：K六六七九七 分校：H七七二五九七

百樂戲院 新都戲院 增設中區售票處

香港銅鑼灣百樂戲院及新都戲院爲利便各界人士蒞院觀賞電影起見特由十二月五日起在德輔道中恒星戲院內設置兩院中區售票處每日由上午十一時至下午九時一刻預售兩院各場座票惠顧諸君至希留意爲荷

小朋友 好消息

電動玩具車

夠靚 夠威 耐用

台灣民生物產有限公司：九龍總店：營業時間：上午十時至下午七時

旺角分店：營業時間：上午十時半至下午九時半

灣仔分店及北角分店：營業時間：上午十時至下午九時

訃聞

先嚴何公世光府君於公曆一九七四年十二月六日（農曆甲寅年十月廿三日）上午六時零五分在港寓壽終正寢積閏享壽九十有一歲遺體奉移香港殯儀館治喪謹擇公曆十二月八日（農曆十月廿五日）（星期日）中午十時大殮下午一時在該館大禮堂辭靈隨即出殯安葬昭遠墳場哀此訃

子 鴻燊 媳黎婉華
鴻威 媳杜白玉
鴻恩 媳張氏簪
鴻展 媳黃玉英
鴻韜
鴻端

女 婉婉 婿葉德利
婉鴻 婿馮啓德
婉璋 婿謝德安
婉和 婿梁世華
婉文 （適孫）
婉琪 婿麥志偉
婉穎 婿莫季禧

男孫 猷富
猷光 MELAN'E SUSAN POTIER
猷強 媳董斗鈺
猷剛 媳鄭葵英
猷倫 媳黃小蓮
猷財 猷威 超遜 超瓊 翠屏 超英

孫女 璧蓮 孫婿 李吉人
超賢 超雄 超鳳 超儀

麥家駒 莫子惠 葉賜華 葉恩華
AUSAN FERGUSON SUSAN FERGUSON
MOIRA WINSLAND MOIRA WINSLAND

外孫男 孫鏡輝 孫鏡鴻 梁超民 梁建民 梁達民 梁逸民 梁適民 孫鏡祺 謝天佑 謝天錫 謝天賜 麥家興 莫子勳

外孫媳 區鳳屏 鄭潤玲 盧玉蘭 陳秀瓊 朱玲珍 章瑩華

外孫女 莫瑗坤 麥慧貞 謝婉華 謝珮華 謝瑛華 謝琨華 謝瑞華 馮紹漣 葉明秋 葉明珍 葉明茜 謝瑤華 謝珍華 麥慧玉

外孫婿 潘裕民 劉維生 鍾祖佳
BRUCE BARTHOLOMEW BRUCE BARTHOLOMEW
PETER DAETWILER PETER DAETWILER
TIMOTHY CLEMENT-JONES TIMOTHY CLEMENT-JONES
PHILIP GLOVER PHILIP GLOVER

曾孫男 廣禮 廣博 曾孫女 雅琪 雅詩

鍾立明 李永明 梁嘉鴦 梁嘉瀅 梁嘉謇

外曾孫男 梁嘉正 梁嘉和 李永光
RICHARD DAETWILER RICHARD DAETWILER
JASON LIU JASON LIU
DOMINQUE DAETWILER DOMINQUE DAETWILER

外曾孫女 劉翠茜 梁嘉寶 KERI ANN CHUNG KERI ANN CHUNG

義外孫男 葉慶華 媳 ELS PINASSANG ELS PINASSANG

義外曾孫男 FARLEY YIP FARLEY YIP GARY YIP GARY YIP

義外曾孫女 DCBBIE YIP PEGGY YIP 婿 ANDRY P. UNJAMIN NANCY YIP

義外玄孫男 JESSE PUNJAMIN JESSE PUNJAMIN

泣告

治喪處：香港殯儀館英皇道六七九號

電話：六一五二二六一一八

不利消息紛傳人心更散

不利消息紛傳人心更散
晨市賣盤衆多 造勢全面低挫

今日上午股市走勢

在外圍消息欠佳的情況下，股市今晨承昨日的低順之勢，再度滑落，且今晨情況頗不妙，交投極端疏落，買家買意頹散，但各類股份成價多見較大幅度滑落，尤其是個別股份，由開市後即見抵挫，直至收市之際，多以新低價位成出。市況一時難覓反彈之徵兆。

市場中今晨又傳出某大倉塢公司將發行新股，因而乘勢急挫，而較早時曾傳出開發新股的華資地產亦隨之而急挫，由該兩股份低挫，而引導至市況全面低順。

在外國方面，美國投資人士對經濟前途的不樂觀，引致杜瓊斯指數低挫十一點，在英國方面，雖然小彈一點，但顯然情況仍然不妙，在此等不利的消息刺激之下，買家雖然在今晨低價之中，亦乏扯購的興緻，致交投疏落。

另外一方面，中午傳出銀行將再度將利率調高，但幅度未詳，該項消息迄本報截稿時止，仍未能得證實，但據一位銀行家指出：目前利率確曾擬微扯高，然而是否就此乘機再度加息，迄今則仍未有所聞，不過，由於該消息的傳出，可能在早市尾盤期間已傳入市場，市內人士，在該項消息的刺激加入上述兩家公司的不受歡迎的消息打擊下，造勢因而大挫。

新世界今晨破一元，最低成九角二仙，賣盤頗盛，有關該公司的消息，長時間以來俱被傳出不利的消息，今晨更傳出該公司除發行新股之外，更會以頗低價格與某公司交換合作，當然，在目前仍在傳說之階段，不過，市場中已有所反應。

九倉初成七元三五，最低成七元三角，最高成七元五五，而終以七元三角收市，市場中亦已傳出該公司發行新股，同樣的未被證實。滙豐銀行以八元一角開市，最低成七元九五，終以八元收市，怡和以十二元四角八開市，終低挫至十一元八角收市，和記以一元三八開市，最高見一元四二，而終以一元三五收市，置地以三元七角開市，後隨市低挫至三元五七五收市，會德豐初成一元半，最低見一元四六，而終以一元四六收市，九巴上落於二元半與二元五四五之間。

恒生中午指數
一六〇·五九
跌五·六五

金銀指數
綜合指數 一五·二〇 跌〇·四一
金指數 一四·八五 跌〇·四三
銀指數 一七·二六 跌〇·四三

四家証券交易所上午成交總額
金銀：三、七〇〇、〇〇〇元
九龍：三、一〇〇、〇〇〇元
香港：二、三九〇、〇〇〇元
遠東：四、七九〇、〇〇〇元
（昨日指數）
恒生：一六六·二四 跌一·七〇
遠東：七九三·九一 跌一三·一七
金銀：（綜）一五·六一 跌〇·一四
（金）一五·二八 跌〇·一四
（銀）一七·六九 跌〇·一〇

十月份銀行存欵額 增至三百億二千萬

十月份全港銀行存欵總額，已跨上三百億元大關，是十個月來增幅最大的一次。

據港府統計處最新的數字顯示，十月份的存欵總額，由九月份的二百九十一億七千三百萬元，增加至三百億二千二百萬元，增加了八億四千九百萬元，僅在十個月內，增加了卅億六千三百萬元，平均每月存欵有三億元。

據銀行人士指出，自今年七月兩次銀行調高利息後，中期和長期存欵利息相當高，因而吸引了大批的存欵，使銀行存欵數字猛增。

十月份的放欵數字，則由九月份的二百六十九億零四百萬元，增加至二百七十九億九千三百萬元，增加了十億八千九百萬元，也是今年內增幅最大的記錄。

今年十月份的放欵數字，仍處於高水平，估存欵數字百分之九十三。

茲將今年一至十月份的存放欵數字，與及每月的增減數字列述如下：（百萬元）

月份	存欵	幅度	放欵	幅度
一	二六九五九	增七六八	二三七二〇	增四五七
二	二七一七六	增二一七	二四二二六	增五〇六
三	二七六三九	增四六三	二四三一九	增九三
四	二八〇一九	增三八〇	二五一一二	增七九三
五	二八四五四	增四四五	二五五七〇	增四五八
六	二八七六〇	增二九六	二六三二五	增七五五
七	二八九二〇	增一六〇	二六七七一	增四四六
八	二八八五五	減六五	二六八五九	增八八
九	二九一七三	增三一八	二六九〇四	增四五
十	三〇〇二二	增八四九	二七九九三	增一〇八九

美股動態 投資者乏信心 指數跌十一點

【紐約五日美聯社電】星期四紐約股市正值低沉之際，若干經濟消息刺激投資者信心。

杜鐘斯卅種工業平均指數於收市前半小時跌了九點，紐約証券交易所的下跌股數與上升股數是三比一。

正當對經濟衰退表示憂慮之際，商業部宣佈上星期的零售價格指數下跌百分之一點八。

杜鐘斯指數連續第三次跌破六百點，是十二年來最低紀錄。

杜鐘斯卅種工業平均指數跌十一點五八，收市為五八七點〇六，是十二年前十月四日五百八十四點五六以來的最低點。

紐約証券交易所的一千七百八十八種股票中，下跌股數為一千〇四十五種，上升股佔三百廿二種，成交總額為一千二百八十九萬股。

紐約証券交易所普通股綜合指數跌〇點六六，收市為卅五點〇八。

紐約証券交易所成交最活躍股票：

威士丁屋	八·六二五
卡錫	一九·六二五
南方公司	九·二五
通用汽車	二九·一二五
德士古	二〇·五〇
美國電話	四一·七五
保麗萊	一九·一二五
遮寸	七八·八七五
比珠	五·〇〇
陶氏化工	五一·三七五

新米大量沽出 昨日成交大增

【本報訊】昨日米糧行市，成交大增，因為新米大量沽出，批發商及零售商購意濃郁，成盤價格比較舊米每担高十元，這是物有所值的，並非新米起價。據米行人士指稱：現在沽出的新米，品質雖然不算上乘，但新米渴市，成盤價格自然比較舊米為高，這是合理的，因為舊米價格低過成本，新米有價可以彌補。

昨日開盤沽出食米共達二萬包之多，紅印新美苗每担一百八十元，中包洪字新絲苗每担一百九十二元，中包新銀竹粘每担一百七十九元，中包天字絲苗每担一百八十七元，中包洪字舊絲苗每担一百八十二元，中包華南粘每担一百七十一元至一百七十二元，中包油粘每担一百六十八元，小包袋鼠圓身米每担一百五十五元，紅三喜大米每担一百七十三元，天字谷仔米每担一百六十三元，金鳳香米每担一百九十三元，藍鳳大米每担一百六十三元，紅靈芝舊大米每担一百六十十元。

市場內外

新股有如星期美點 蚊型股改名蛋仔股

現今的股市，每下愈況，有若無底深潭，有錢的人無膽入貨，而有膽的人却沒錢買股，在此種情況下，股市實難「收科」，尤其是更較蚊型股為低的「蛋仔股」。

× × ×

一批新股又再面世，現在的新股好像「星期美點」，每次由不同的公司製造出不同的花樣出來，令得投資家目不暇給，美不勝收，最後徒令大家患上消化不良的症狀。

× × ×

華資股王的股價昨日坐上隧道巴士「一〇三」由九龍橫頭磡開向香港的滿飛路，有人謂：「現在能有隧道巴士坐已算難得，說不定遲些日子破一元以下，屆時連巴士都沒得搭。」

× × ×

一毫股票已非是最新會的專利品，牛新會的一毫股也漸漸加多，怪不得有人說「蚊型股」的稱號要改了，看來稱之為「蛋仔股」也算名符其實；與目前的「身價」相符合。

× × ×

市況太牛皮，各類股票價格被迫於在一、兩個價位上「浮動」，沒有一個上升或下降的選擇，這是否算是一種股市大起之後的沒落。

股市經濟版

交投劇跌，一日勝似一日，這就是證券法案第八部施行後，股市的反應，尤其是市場內經紀貶多於讚，因為該法案太過於「一面倒」，保障投資者而嚴制經紀。

同業拆息滑跌 七厘二五成交

【本報訊】今晨銀行同業拆息又回軟，以七厘二五成交。據銀行人士指出，經過連續數日來活躍的拆進後，拆息率稍告回順，比前市跌近半厘。

美國股票走勢指數

【紐約五日美聯社電】美國股市走勢指數：

種類	開市	收市	昨日收市比較
工業股	五九九·五〇	五八七·〇六	跌一一·五八
交通股	一四四·六一	一四一·二九	跌三·二一
公共事業	六六·五六	六六·四〇	跌〇·一九
其他股	一九六·〇五	一九二·四一	跌三·四五

本報獨家報導 加拿大黃金期貨市價

加拿大温尼伯黃金最近期貨收盤：
週四每安士成 179·00美元
前市每安士報 176·65美元
（上昇2·35美元）

倫敦金價收市掛牌：
×週四每安士買入價 178·00美元
×週四每安士賣出價 179·50美元
前市每安士買入價 174·00美元（上昇4·00美元）
前市每安士賣出價 175·50美元（上昇4·00美元）

計劃增商船噸位至六百萬噸
韓國發展海運業務 投資額達22億美元

韓國為發展海運業務，正以一九八一年為期，欲將商船噸位增加五百萬噸，投資總額達二十二億美元。貨櫃運輸上以其北美航線成長極快。

在船員外借方面，去年已有八千人借出，替韓國賺回二千七百萬美元的寶貴外滙。

據韓國交通部估計，至一九八一年韓國進出口貨物載運量將達一億二千七百萬噸，一九七三年為三千九百萬噸，為期在整個進出口貨運中，將韓籍船舶兼運之比率由目前之百分二十八增至百分之五十，該部計劃至一九八一年增加商船五百萬噸，屆時韓國商船總噸位增至六百餘萬噸。

上述計劃增加之五百萬噸商船，其中三百五十萬噸（百分之五十）將在國內建造，其餘二百五十萬噸（百分之五十）則將自國外進口。如就其用途及型類而言，其中三百萬噸將為專駛美洲及歐洲地區遠洋定期航線之貨櫃輪，及載運原油及鐵礦砂等物資之油輪及散裝輪船，其餘二百萬噸則為專駛日本等東南亞地區之定期航線之一般貨輪。

韓政府為期順利購得所需之船隻，將給予大韓海運公社及汎洋專用船株式會社等航運公司以財務上之支援，所需資金估計共約二十二億美元。

根據韓國船主協會調查分析，韓國今年上半年承運進出口物資之貨櫃數量共為九萬九千九百六十三個，其中承運出口物資之貨櫃為五萬七千八百四十五個，承儎進口物資之貨櫃為四萬二千一百一十八個。如與去年同時期比較，出口貨櫃運輸計增加百分之七十六點五，進口貨櫃運輸計增加百分之三十點五，今年每月平均貨櫃運輸之數量，承運出口物資之貨櫃為一萬個，進口貨物之貨櫃則為七千個左右。

就各地區今年上半年貨櫃運輸之數量而論，承運出口物資至北美洲地區之貨櫃為三萬八千三百三十個（佔百分之六十六點三）高居首位，運往歐洲地區者為一萬零四百九十七個（百分之十八點一），日本地區八千六百二十六個（百分之十四點九），東南亞與歐洲地區三百九十二個（百分之零點七）。承運自北美洲進口之物資者為三萬一千零十五個（佔百分之七十三點七）高居首位，日本六千八百八十一個（百分之十六點三），歐洲四千二百十六個（百分之十），東南亞地區最少，僅六個。

祇就載運貨櫃之船籍觀之，載運輸出物資之貨櫃美國船佔百分之五十二點一，日本佔百分之三十二點四，歐洲佔百分之五，其他國籍佔百分之十點四，韓國船僅佔百分之零點一。載運進口物資之貨櫃美國船佔百分之六十七點一，日本佔百分之十九點九，歐洲佔百分之三點，其他國籍佔百分之九點七，韓國船僅佔百分之零點四。

韓國領有執照之船員自一九六五年起開始外借，由於韓海員質素優良，且能吃苦耐勞，已成為國際上最受歡迎之海員，因此形成國內船員供不應求之現象。截至目前為止，由外籍輪船及權宜船籍輪船所借用之韓國船員總數共達八千四百四十九名（其中商船船員為一千八百九十名，水手為六千五百五十九名）。至一九七三年外借船員賺取之外滙則達二千七百九十一萬五千美元。彼等分別受僱於二百八十三艘外輪，其中日籍輪船計達一百八十九艘，依次為美籍四十一艘，香港籍十九艘，巴拿馬籍十二艘，挪威籍十一艘，其他則為十一艘。

韓國船員大部份願意受僱於外輪，考其原因，係由於長期受僱於外輪，待遇較受僱於其本國籍輪船公司為優厚，一般而言，皆能享受中上級之生活水準，因而形成國內船員奇缺現象。

韓政府曾計劃將商船總噸數由目前之一百四十六萬七千五百零九噸增至一九八一年之六百萬噸（其中包括外借船舶），為適應今後國內迫切之需要，有關當局已自去年（一九七三年起）限制領有執照之船員在外輪上服務。

以韓國的發展趨勢，其貨櫃輪的增加是事在必行，而此事業將有增加其國內就業機會及對其經濟發展有一定的裨益，在亞洲不難成為一股船運的新力量。

倫敦股市牛皮靠穩 指數報一六五點四

【倫敦四日路透社電】星期四倫敦股市微揚，金融時報指數升一點，收市為一六五點四。

由於投資者的興趣大減，交投相當淡靜。金礦股企穩，收市時雖比最高點稍低。政府公債作技術性調整，上升了〇點三五，石油股於開市時疲弱，市道微挫。

各地黃金收市價格

【倫敦五日美聯社電】星期四各地黃金收市價（每安士以美元計）：倫敦：一七八·七五；巴黎：一七八·三五；法蘭克福：一七六·三五；蘇黎世：一七七·二五；香港：一七一·三八；貝魯特：每公斤五九九七。

昨日十種成交最多股票

股票	成交股數
碧瑤	一，一〇〇，〇〇〇
新世界	八六〇，〇〇〇
和記	八二二，〇〇〇
置地公司	三五六，〇〇〇
會德豐A	二四二，五〇〇
大昌地產	二四二，〇〇〇
滙豐銀行	一七〇，一六〇
九倉	一〇八，四八〇
九巴	一〇三，六〇〇
大生地產	九七，〇〇〇

上午金融行情表

十二月六日（星期五）
（九九K金價）
開市 1011.0 收市 1012.0
最高 1023.0 最低 1011.0
（去息四元九角八仙）

（美鈔）
最高 4·830
最低 4·820

（美電）
最高 4·850
最低 4·845

（雜幣）

日元（每萬計）	160·60
台幣（每千計）	128·50
西貢紙（每千計）	8·40
泰幣（每百計）	24·50
星加坡大紙（每元計）	2·00
星加坡細紙（每元計）	1·99
勞啤（每百計）	55·50
西德馬克（每百計）	192·50
法國法郎（每百計）	102·00
瑞士法郎（每百計）	177·00
加拿大紙（每元計）	4·89
澳洲元（每元計）	6·28
正鎊（每鎊計）	11·28
葡幣（每元計）	0·90

（歐洲金價）

倫敦金價（每安士計）	178·50美元（升四元兩角半）
瑞士金價（每安士出價計）	179·50美元（升四美元）
巴黎金價（每安士計）	178·33美元（升六角七仙）

（英鎊）

倫敦轉讓鎊（每鎊計）	2·3295美元（漲五厘）
美國告老士（每鎊計）	2·3295美元（漲一錢）

金融淺析

外圍金價反彈力强 金市穩好買盤轉旺 去息四元九角八仙尾盤一〇一二

【本報訊】週四外圍行情，金價方面：倫敦報一七八·五〇美元（升四元兩角半），瑞士入價報一七八·〇美元，出價報一七九·五〇元（升四美元），巴黎報一七八·三三美元（升六角七仙），加拿大期貨報一七九·〇美元（升兩元三角半）；英鎊方面：倫敦轉讓鎊報二·三二九五美元（漲五厘）。

歐洲金價在經過美財長西蒙之突然宣佈售金兩百萬安士之人心稍呈虛弱後，在跌勢轉定下，買家即見浮現，價位又見躍升，信心已復。倫敦金價頭盤升一元兩角，報一七五·四五，中盤再升三元零五仙，報一七八·五〇美元，中盤掛出後造價入價報一七八·〇美元，出價報一七九·五〇美元，前市中盤掛出後造價入價報一七四·〇美元，出價報一七五·五美元，實則上出入價均比前市升四美元；英鎊微升，美元牛皮。

本港金市，昨日尾盤為九九九·〇，今晨開市報一〇一一·〇〇，最高報一〇二三·〇，最低報一〇一一·〇，收市價一〇一二·〇；息價訂去息四元九角八仙，上牌現貨交收共一萬兩，公價定一〇一七·五。

美鈔報跌，大鈔報四·八三〇，細鈔報四·八二〇；美電最高報四·八五〇，最低報四·八四五。

日元微順，大紙報一六〇·六〇，細紙報一五九·六〇；台幣報一二八·五〇；西德馬克報一九二·〇；法國法郎報一〇二·〇；瑞士法郎報一七七·〇。

昨日十種漲幅最大股票

股票	前日收市價	昨日收市價	漲幅百分率
華廈	〇·二五	〇·三一	二四·〇〇
順福	〇·三〇	〇·三五	一六·六七
太古昌	〇·四〇	〇·四六	一五·〇〇
好世界	〇·一八	〇·二〇	一一·一一
永達利	〇·一五	〇·一六	六·六七
生力啤酒	五·五五	五·八〇	四·五一
輝百美	〇·四六	〇·四八	四·三五
南聯實業	〇·九五	〇·九九	四·二一
聯興盛	〇·五〇	〇·五二	四·〇〇
新鴻基	一·二五	一·三〇	四·〇〇

昨日十種跌幅最大股票

股票	前日收市價	昨日收市價	跌幅百分率
莊士集團	一·六〇	〇·九〇	四三·七五
信和	一·六〇	〇·九〇	四三·七五
莊士發展	〇·三〇	〇·一八	四〇·〇〇
港發	〇·二〇	〇·一五	二五·〇〇
聯合汽水	八·〇〇	六·〇〇	二五·〇〇
梅真尼	〇·二〇	〇·一六	二〇·〇〇
港九工商	〇·二五	〇·二〇	二〇·〇〇
益大	二·八〇	二·三〇	一七·八六
置地股權	三九二·〇〇	三三〇·〇〇	一五·八二
富輝	〇·四五	〇·四〇	一一·一一

工商晚報上午股票成交報價表

類別	股票名稱	最高價	最低價	收市價
銀行及保險	滙豐銀行	8.10	7.95	8.00
	（英倫登記）			
	恒生銀行			
	海外信託銀行			
	大華銀行			
	友聯銀行			
	永安人壽			1.25
航業及倉塢	會德豐船務（A）	1.53	1.52	1.53
	會德豐船務（B）			0.15
	新世紀航業			
	維達航業			2.00
	萬邦航業	2.425	2.40	2.425
	萬寶航業			
	亞洲航業			2.25
	聯光航業			1.70
	帝后船務			
	東方貨櫃			1.19
	保榮航運			
	新海康			
	均益倉			
	九龍倉	7.55	7.30	7.30
	安全貨倉			
	太古	3.20	3.10	3.15
	黃埔船塢			
公用事業	天星小輪			
	油蔴地小輪			6.20
	香港電燈	2.20	2.175	2.175
	九龍電燈			10.00
	中華煤氣			
	電話公司	9.30	9.20	9.20
	電車公司			
	九龍巴士	2.575	2.40	2.575
	中華巴士			23.00
工商投資	會德豐（A）	1.53	1.46	1.46
	會德豐（細股）			
	恒隆			1.15
	信託公司（A）			
	信託公司（B）			
	怡和	12.10	11.80	11.80
	怡和証券	3.30	3.20	3.20
工商投資	怡和實業			
	怡南			
	安達臣			
	滙豐投資			
	太平洋			
	森那美			
	新英華			
	仁孚			0.80
	東泰貿易			
	船務投資			
	輝百美			0.46
	利獲家			
	利獲家海外			
	好世界投資			
地產置業	置地公司	3.675	3.575	3.575
	高富置地			
	亞洲置地			
	健煌新記			
	博富臨			
	大元置業			
	啓德置業			
	至祥置業			
	太古昌			
	華昌建業			
	永泰建業			
	大信置業			
	豪華			
	伊人置業			
	萬年置業			
	夏利文			
	合和地產	0.76	0.75	0.75
	新鴻基	1.25	1.20	1.20
	南太平洋			
	和記地產			
	力士地產			
	鷹君地產			0.55
	嘉新地產			
	華大地產			
	星港地產			
	金山地產			
地產置業	恒生工業地產			
	大昌地產	0.44	0.43	0.43
	兆安地產			0.40
	嘉年地產			2.00
	聯邦地產（A）			0.88
	萬邦地產			
	和豐地產			
	亨隆地產			
	四海地產			
	利安地產			
	大生地產	0.80	0.76	0.79
	高升地產			
	萬生			
	橫濱置地			
	大寶地產			0.13
	華光地產			
	華信			
	利豐地產			
	城都地產			
建築·企業發展	保華			0.75
	金門			5.90
	青洲英坭			44.00
	港機工程			
	鉅利基業			
	保利工程			
	海港工程			
	莊士發展			
	利興發展	0.43	0.42	0.42
	泰盛發展			
	世界發展			
	金聞發展			
	新世界發展	1.01	0.92	0.92
	寶福發展			
	聯興盛發展			
	益大發展			
	遠東發展			
	南南發展			
	香港發展			
	和寶			
	新同慶			
企業發展	廖創興			0.45
	廣聯企業			
	安寧企業			
	聯合企業			
	和記企業	1.42	1.35	1.35
	偉華企業			
	信德企業			
	太古實業	4.70	4.60	4.70
	和記股權			
	明輝發展			0.27
	偉大發展			
	永昌盛			
	新昌			
	美漢			0.40
	金佑			
	富輝企業			
	明仁企業			
	捷聯企業			
	順福企業			
	大富企業			
	裕顯企業			
	偉益置業			
	啓明建業			
	國際實業			
	周生生			
酒店業	大酒店	3.90	3.85	3.95
	山帝國酒店			
	城市酒店			
	永高酒店			3.70
	海港公司			
	美麗華酒店			
	百樂酒店			
	凱聯酒店	0.64	0.62	0.64
紡織製衣	南洋紗廠			
	南豐紗廠			1.85
	美亞纖維			
	協興針織			
	南聯和記			
	南聯實業			
	[illegible]			
紡織製衣	會德豐紗廠			
	大利			
	建生			1.92
	鱷魚恤			
	真善美製衣			
	長江製衣			
	麗新製衣			
	香港毛紡			
	新馬製衣			
	梅真尼			
百貨·酒樓及其他	南順			
	永安			1.40
	先施			
	瑞興			
	大新（公和）	0.65	0.64	0.64
	連卡佛（A）			8.70
	連卡佛（B）			
	邵氏			
	紅寶石			
	國際酒樓			
	夏香集團			
	食品工業			
	星島報業			2.90
	橡膠信託			
	聯合橡膠			
	環球電子			
	長江實業	1.76	1.75	1.75
	屈臣氏			
	信昌			
	寶光			
	立興			
	生力啤			
	大亞石業			0.30
	保星旅業			
	莊士集團			0.74
	菲立斯			
	茂昌			
	松下電器			
	熊谷組			3.95
	海底隧道			

大陸，而目前尚被本港警方拘留之難民共有八人，其中一名乃於上月卅日被拘獲者，據悉，此名難民因患病需留港醫治，至於該名難民於病愈後是否會被遣返大陸，消息則未有透露。

……身上繫有一球胆。

這名泗水逃亡遇溺的難民是男性，年約廿三、四歲，身穿藍色布衣服，身上繫有一隻球胆，屍體已腐爛，相信已死亡多日，經人發現報警，召黑……

威
時九
麥家興
莫子勳
電話：六一五二二六一一八

馬經

明天九場日馬一時15分開賽
幕後佈局形勢微妙 池系馬調兵遣將忙
三五班及新馬担綱第七場四重彩

論馬　張基

明日舉行第十二次賽馬，分九場角逐，提前在一時十五分開始。各場出馬踴躍，且屬糧頭時候，當有一番盛況。

賽序由第三、五班及新馬担綱，錦標節目一項，爲美國會所盃，由第三班馬爭一二三五公尺。

四重彩設在第七場，由第五班馬任主角，路程千八公尺，參戰馬多而有勻勢，預期有劇爭。場外孖寶——第一口：第二場夾第四場。第二口：第五場夾第七場。第三口：第六場夾第八場。頭尾場附設場外連贏投注等。

上週賽馬，由於根州童之暴斃，引起馬迷猜測。發稿時猶未獲馬會公佈，但願毒馬事件不再死灰復燃，則馬迷有幸焉。

摩加利上伕連下四城，算得威風八面，摩厩因此多了數駒加盟，平添實力不少。此厩戰意明朗，今後賽事，仍屬馬迷擇場對象。反觀沈厩表現，屬下新馬勇，如上週之迅雷，亦見舉棋不定，如此決策，實有礙其發展了。

池系人馬，今番調兵遣將，看來大有所爲，其動態密切注視之。閒話說過，茲將各場意見，分述如下：

吻女磅輕有威脅 更厲害馬快檔宜
第一場

△連番有好表現的更厲害，路宜態又穩，當成矚目對象。此駒在第三班終難留住，如下決心，坐位望贏，應做得到，認爲賠率合理想，捧場可也。

△喜樂人、吻女、七好，女將及新豐年五駒，均見冒勇；比較而言，前三駒路程合適，熱門馬如有錯失，是合理後補；此三駒中，喜樂人是摩厩馬，或不致底出；七好夠質，而騎者週來門志蕩然，亦非可靠，吻女進度殊佳，輕磅有助，我尤屬意。

當日孖寶心水
第一關　①更厲害　⑫吻女
第二關　②幸相逢　③月聲

神驥操足撼氣功 威震四方頗進步
第三場

△氣功挾新勝餘威，換上當紅的魏德禮，炙手可熱。此駒迅好，但馬身較硬，上回之勝，持質凌人耳，今賽對手不同，分頭太乏味，要攷慮值博與否。

△沈厩五路出師，張厩兵分四路，大有圍攻之勢，比較而言，前者以威震四方及世界之寶較熟；張厩馬論進度取神驥及明珠，看臨場動態取捨，不中不遠矣。

赤先鋒勇況十足 演說家新寶質厚
第四場

△赤先鋒是粗身慢熱門，上回初出，直路未下一鞭，表現之佳，有目共覩，看來今季始成熟，賽後琢磨積極，失意的杜厩；應思振作了，連贏選胆，相當穩健。

△新寶與演說家，質態均不下前駒，但前者已得甜頭，戰意值得商榷；演說家加磅估不到便宜，配搭亦嫌不足，要有值博分頭，始可攷慮；不過，連贏作配，則捨此兩駒莫屬了。勤得仍保持，苟能補上，亦一路奇兵。

穿雲箭
二　③月聲（馬彼得）
三　⑬神驥（何國英）
九　③幸運王子（潘納）

征羣質態勝一籌 奇蹟夠勇可作配
第五場

△新勝的征羣，馬勇兼人强，看上回取勝姿態，與此群實有距離，再贏一仗，順理成章者，不嫌分頭乏味，可以捧場。

△奇蹟、小倩人、羅拔少爺之流，前獄皆不弱，但速度似稍次，贏或不易，作配有想頭；比較而言，奇蹟進度較滿意，看高半線。大冷配搭，要防得利及馬如龍。

犀利狀態仍出色 玉釵香加强配搭
第六場

△犀利連拼未疲，健康情況，當有進展，此駒班底高，一且回起，處此群亦佔優勢，場地若帶黏軟，機會更突出。

△不停蹄頗進步，但此駒走規欠穩，隨時可因外避失機，作配爲宜。

△質新的玉釵香，水準穩健的多多好，近課進度不弱，熱門馬如有差池，可望繼起，配强的玉釵香，更惹我憧憬。與厩兩駒，態況均有未足，場地如非歉慢過甚，拿多利要防。

愛甜蜜有迴光勇 獲得好久休態進
第七場

△出馬多而勢均力敵，是混戰之局。新進分子中，以樂心、獲冠多利、比你勁三駒態況可取；比較而言，樂心途程合適，亦不受場地限制，看高一籌。

△愛甜蜜有迴光勇，此駒可棄而擅軟地，憑騎者功架，可予質新馬嚴重威脅，排得好檔，作胆亦可攷慮。

△此賽冷門，提防布厩取獲得好，此駒初出例有水準，今番蓄銳而臨，心存大慾者，魏德禮若選此駒，不容輕視也。

信徽馬快佔先機 百達猛龍應兼顧
第八場

△朱厩雙龍出海，猛龍及信徽，賦得上質態兼備，此賽頭馬，應在其中了；以表現評價，前獄速度，信徽似佔先，配麥大衛亦無礙進取，且更值博。

△百達、生龍活虎、紅星及時運來之流，近課進度不弱，贏雖不易；但朱厩馬若有留後者，可期闖入冷脚，此中比較，百達戰意濃，時運來質厚，看高多少。

幸運王子拼呼呼 敲冷勿忘驥中王
第九場

△頗具均勢，不宜偏重。呼呼、幸運王子、愛神，實力在伯仲間，論戰意明顯，當取上賽被貶之幸運王子，今番騎者已有防範，想不致重蹈覆轍，贏位可捧；呼呼擅跑軟路，場地有變，應予兼顧。

△得利是復起，但此程應非理想。吉利客夠速度，但幕後戰意難測。要扒冷門，我屬意驥中王及雄心萬丈，前駒利季初，上回走勢亦不弱，賠率動態，值得留神。

伯樂心水馬
第二場　⑨香蜜寶
第七場　⑨獲冠多利

月聲積極謀出冷 香密寶幸相逢勇
第二場

△此組無重心，可能成成熟門之飛行俠及和爲貴，前駒已退化，磅重吃力，難期有作爲；後者慎性失準，看來各有不足。

△幸相逢質新，上伕稍低落，表現不可爲據，今番態況，頗覺回起，騎者對此等馬多有交代，有值博分頭，可以致慮。

△殿厩的月聲，從季初操磨至今，有不好不出之勢，此駒有負於幸運王子之佳績可考，處此群中，應佔便宜，騎者手風順，不可不防。冷門配搭，留意兩位新秀坐騎。

場次	副選	正選	副選
第一場	①更厲害（摩加利）	⑫吻女（易仕）	⑤女將（蘭尼）
第二場	②幸相逢（鄭棣池）	③月聲（馬彼得）	⑨香蜜寶（告東尼）
第三場	①氣功（魏德禮）	⑬神驥（何國英）	⑫威震四方（白禮棣）
第四場	③赤先鋒（甘保頓）	⑥新寶（摩加利）	⑤演說家（勞亦思）
第五場	⑩羅拔少爺（潘納）	①征羣（白禮棣）	⑪奇蹟（馬彼得）
第六場	⑦犀利（畢奇）	⑧玉釵香（魏德禮）	⑥閃電火（摩加利）
第七場	⑨獲冠多利（夏達）	⑤愛甜蜜（蘭尼）	⑩獲得好（魏德禮）
第八場	③猛龍（何國英）	⑬信徽（麥大衛）	⑪百達（占莊臣）
第九場	①呼呼（占莊臣）	③幸運王子（潘納）	⑤驥中王（麥大衛）

九場心水馬介紹

女將　吻女

頭場三班馬走一二三五公尺，形勢十分緊湊，可爭之馬不下五、六駒之多，成爲混戰之局了，最輕磅的兩駒較合我心意，吻女上賽走勢好極，馬的成熟與進度已比上季好得多，路合只要順利入閘，可望一放到底。七好從未見認眞硬拚過一場，眞正實力未露，不過絕非實力不夠班之流，前獄極快，這一仗如配出擊，下決心當可予任何對手以威脅，贏馬絕非意外。摩厩兩駒更厲害與喜樂人，前駒仍當佔先一籌者，依然係穩位望贏之馬。

和爲貴　月聲

第二場五班馬走一二三五公尺，和爲貴最宜此程，今季操好然後才上陣，有備而戰，每季首戰多能走出水準，易配詹亞健，騎來亦會合拍，半冷門佳選也。馬彼得勝下兩匹馬，月聲與心心都係實力分子，不論選騎那一駒都可以爭勝，心心勝在前獄好，但後勁却不及月聲了。其餘之馬還要留意吳厩的幸相逢，馬已成熟，路合擺躍欲試，如有好賠率，當亦有兼顧之必要也。

氣功　神驥

第三場新馬走一六五〇公尺，初次跑長途攷驗，看氣功上次之贏，後勁充沛，身型俊偉，必是有耐力的良駒無疑，今次由魏德禮掛帥，志在必勝，此駒心存大慾，有意爭今季的打吡大賽，多負七磅影响不大，勝望最高的一駒也。何國英如取神驥亦有突擊之力，這匹馬實而不華，奮鬥心極强，有頭有尾，能異軍突起不奇，今次有備而戰，已下決心；如另取百味，一樣有爭勝資格，此駒質素更高，亦能予氣功以大威脅的。

赤先鋒　新寶

第四場三班馬走一二三五公尺，爭美國會所杯，赤先鋒今季初出已見有極佳之表現，上次爭九七五公尺有餘未盡，賽後再予催磨，食指已起，爭此程有頭有尾，甘保頓可建今季第二功了，可以贏、位捧場，當起態佳之馬跑高一綫也。新寶潛藏更佳，季初贏此程綽有餘裕，勝後蓄銳留爭此賽，質態均佳，憑後三化郎速度有後上反先之力，另四爭勝分子，其餘演說家與兒童樂，都係伺機進取之馬，前駒只要勞亦思騎出水準，穩位望贏，其實力與赤先鋒與新寶不遑多讓。

征羣　羅拔少爺

第五場新馬走一二三五公尺，征羣底質超羣，上次贏六化郎不費吹灰之力，今出爭更短途，加了七磅實在影响不大，成熟與狀態更進，可期又一放到底，速捷可期。羅拔少爺亦有噴射速度，爭此程不成後勁不足，可以放盡來跑，跑過一場上力程度較足，穩位望贏的一駒也。其餘可以上名之馬還有奇蹟與小倩人，後駒有噴射前速，但恐防仍輸在最後一程。征羣與羅拔少爺條件較好，當係此賽最穩健可靠的兩駒了。

犀利　好好日

第六場五班馬走一二三五公尺，摩加利如果肯捨閃電火而取犀利，則係勝算最高的一駒，這匹馬以前因爲配搭弱，始終未走出好水準，配摩加利是理想人選，升到此班一淨估得班次之利，乘有佳態之利，自必再爭，半冷頭馬佳選。馬彼得勝下之東方英雄及拿多利，各有所長，前駒近況更在水準之上，此程並無不合，有好配搭是最佳冷馬，否則拿多利亦可以一爭者，留意馬彼得所選騎的一駒可也。

愛甜蜜　獲得好

第七場五班馬走一八〇〇公尺長途，愛甜蜜養精蓄銳留爭此場，路合場地看來亦會帶歉，蘭尼近兩仗無馬贏，今次已係時候，全力出擊，大有機會贏得此仗，肯本路程實力極强的一駒也。安威質素較新，始終未盡露實力，今次磅輕扳上好手主戰，食指已起，留放有度，亦係憑後勁爭勝之馬，當係十分接近的一駒，亦有捧場之價值也。此賽可爭之馬極多，魏德禮如取獲得好，千祈要注意，這匹馬等候機會以求一擊即中，不可或忘的半冷佳選也。

信徽　時運來

第八場新馬走九七五公尺短途，這一組新馬未見明朗，不過信徽今次有備而戰，有頭有尾，祇要起步不執輸，這一仗當可以贏得勝利者，看高半綫。時運來上賽臨場起票甚速，結果未曾上名，但前半哩走勢亦見好，賽後操練加强，成熟與狀態俱見進步，勞亦思掛帥大概演出較李國佐爲佳者，今次有坐位望贏機會了，突擊分子；其餘之馬祇有一隻百達係可以亂大局者而已。

幸運王子　愛神

最後一場三班馬走一二三五公尺，幸運王子上次贏馬被取消了冠軍資格，但演出實在不錯，今回狀態更進，加了七磅但出跑更合脚法的路程，當不用輕率從事，留放恰度當可以贏番一仗了。敵手有得利是與吉利客，前駒近況進展甚速，憑最後一程去突擊；吉利客則前獄較快，放在面前跑當可佔便宜，狀態亦有水準，游仔如再出擊亦係有力爭勝的一駒；留意其動態可也，風吹草動不防跟風。

馬會今午公佈各場配搭排位

第一場　第三班　一二三五公尺（場內孖寶第一關）（場外連贏位）

①	更厲害	一四〇	摩加利	2	佐
②	凱旋	一三四	潘納	12	朱
③	的奇	一三一	馬彼得	1	譚
④	好意	一三一	吉能	10	吳
⑤	女將	一三〇	蘭尼	7	殷
⑥	新豐年	一二九	魏德禮	8	布
⑦	女英雄	一二八	游定柱	3	賓
⑧	必圖利	一二六	莫倫	9	蘇
⑨	月球石	一二四	陳寶明	5	賓
⑩	好威力	一二三	甘保頓	11	杜
⑪	人造衛星	一二二	詹亞健	4	張
⑫	吻女	一二一	易仕	6	高

棄權馬：喜樂人 一三三 佐；寂禮 一三二 蘇；七好 一三〇 吳

第二場　第五班　一二三五公尺（場內孖寶第二關）（場外孖寶第一口第一關）

①	飛行俠	一四〇	潘納	10	朱
②	幸相逢	一三三	鄭棣池	6	吳
③	月聲	一三三	馬彼得	11	殷
④	心心	一三二	盧約翰	1	譚
⑤	和爲貴	一三〇	勞亦思	9	杜
⑥	幸運之寶	一二九	夏達	5	沈
⑦	奇輪	一二九	莫倫	3	賓
⑩	榮辰	一二六	鄭添	4	譚
⑪	識寶	一二三	魏德禮	2	布

棄權馬：噴水池 一二七 朱；皇之寶 一二五 殷；泰山 一二三 蘇

第三場　新馬　一六五〇公尺（連贏位）

①	氣功	一四二	魏德禮	5	布
②	錦鯉	一四二	詹亞健	6	張
③	補品街	一三五	易仕	2	沈
④	金牌	一三五	吉能	9	張
⑤	飛來福	一三五	潘納	1	朱
⑥	一定好	一三五	勞亦思	7	杜
⑦	易贏	一三五	嘉華達	4	布
⑧	齊天大聖	一三五	李家強	8	譚
⑨	幸運心靈	一三五	謝恩燮	13	米
⑩	金山	一三五	麥大衛	12	沈
⑪	紀錄日	一三五	盧約翰	11	吳
⑫	威震四方	一三五	白禮棣	3	沈
⑬	神驥	一三五	何國英	10	張
⑭	世界之寶	一三五	夏達	14	沈

棄權馬：百味 一三五 吳；小飛箭 一三五 沈；明珠 一三五 張；奪綵 一三五 譚

第四場　第三班　一二三五公尺（連贏位）（美國會所盃）（場外孖寶第一口第二關）

③	赤先鋒	一三五	甘保頓	8	杜
④	兒童樂	一三四	白禮棣	4	賓
⑤	演說家	一三三	勞亦思	6	高
⑥	新寶	一三二	摩加利	2	佐
⑦	勤得	一三〇	蘭尼	10	吳
⑧	這個	一三〇	馬彼得	1	譚
⑨	祥輝	一二八	盧約翰	7	歐
⑩	神山	一二七	陳寶明	12	賓
⑪	金寶鈴	一二四	詹亞健	5	張
⑫	勇騎士	一二四	×陳子銓	11	蘇

棄權馬：倍麗 一三四 殷；金牡丹 一二二 朱；寶石之王 一一九 譚；天秤座 一一六 蘇

第五場　新馬　九七五公尺（連贏位）（場外孖寶第二口第一關）

①	征羣	一四二	白禮棣	14	沈
②	得利	一三五	摩亞	6	佐
③	好兄弟	一三五	摩加利	7	佐
④	過江龍	一三五	游定柱	5	賓
⑤	馬如龍	一三五	姚俊坤	1	吳
⑥	福源	一三五	占莊臣	11	米
⑦	敎父	一三五	鄭棣池	12	吳
⑧	一樂也	一三五	魏德禮	13	布
⑨	高峯	一三五	詹亞健	2	張
⑩	羅拔少爺	一三五	潘納	8	朱
⑪	奇蹟	一三五	馬彼得	10	譚
⑫	飛將軍	一三五	嘉華達	9	布
⑬	勝意	一三五	謝恩燮	4	歐
⑭	小倩人	一三五	莫倫	3	賓

棄權馬：萬事得 一三五 張

第六場　第五班　一二三五公尺

①	自由萬歲	一四〇	×羅國洲	8	蘇
②	富得你	一三八	占莊臣	2	米
③	多多好	一三八	李家強	9	譚
④	不停蹄	一三六	甘保頓	11	杜
⑤	景星	一三五	詹亞健	1	張
⑥	閃電火	一三三	摩加利	7	朱
⑦	犀利	一三二	畢奇	3	賓
⑧	玉釵香	一三一	魏德禮	5	布
⑨	拿多利	一二九	馬彼得	4	殷
⑩	醒目仔	一二八	×陳子銓	6	吳
⑪	好好日	一二七	盧約翰	10	吳

棄權馬：東方英雄 一三〇 殷

第七場　第五班　一八〇〇公尺（連贏位）（場外孖寶第二口第二關）（四重彩）

①	巧感	一四〇	畢奇	2	佐
②	高輝	一三五	白禮棣	11	布
③	高力的	一三三	莫倫	5	賓
④	歡樂昇平	一三三	謝恩燮	9	歐
⑤	愛甜蜜	一三二	蘭尼	14	殷
⑥	金酋長	一三一	馬彼得	1	朱
⑦	必博	一三〇	摩加利	4	佐
⑧	人之像	一二九	×李漢明	6	譚
⑨	獲冠多利	一二八	夏達	8	米
⑩	獲得好	一二八	魏德禮	7	布
⑪	德誠	一二七	詹亞健	12	殷
⑫	安威	一二六	盧約翰	10	吳
⑬	小飛象	一二一	鄭棣池	3	張
⑭	比你勁	一一九	勞亦思	13	高

棄權馬：銀輝 一三六 杜；皆利年 一三三 布

山手通 一二五 佐；世外桃源 一二〇 張

第八場　新馬　九七五公尺（連贏位）（場外孖寶第三口第二關）

①	生龍活虎	一三五	鄭棣池	14	張
②	栢花園	一三五	莫倫	13	賓
③	猛龍	一三五	何國英	8	朱
④	丁財兩旺	一三五	施喬琪	5	吳
⑤	飛得	一三五	魏德禮	6	布
⑥	雅趣	一三五	詹亞健	3	張
⑦	駿馬	一三五	甘光達	12	張
⑧	富金寶	一三五	白禮棣	9	高
⑨	龍文	一三五	鄭添	4	譚
⑩	可勝	一三五	游定柱	10	賓
⑪	百達	一三五	占莊臣	2	米
⑫	紅星	一三五	簡元智	11	歐
⑬	信徽	一三五	麥大衛	7	朱
⑭	時運來	一三五	勞亦思	1	杜

第九場　第三班　一二三五公尺（場外及場內連贏位）

①	呼呼	一四〇	占莊臣	2	米
②	愛神	一三六	霍利安	11	譚
③	幸運王子	一三五	潘納	7	朱
④	益民	一三五	詹亞健	8	吳
⑤	驥中王	一三四	麥大衛	3	殷
⑥	得利是	一三二	摩加利	1	佐
⑦	森林之寶	一三一	伊踏	5	蘇
⑧	雄心萬丈	一二六	魏德禮	6	布
⑨	翡翠湖	一二五	李家強	10	譚
⑩	保健	一二五	馬彼得	4	賓
⑪	全家寶	一二三	勞亦思	9	杜

棄權馬：安培 一三七 吳；烏金 一三九 高

馬士論馬

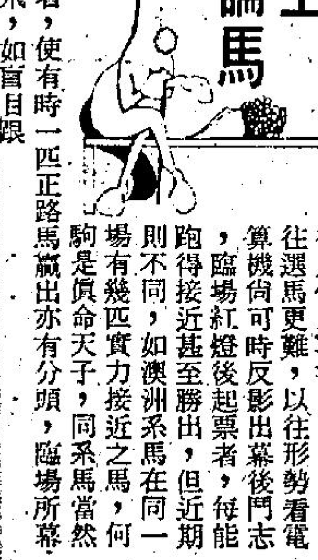

馬圈形勢越來越險惡，幕後人佈局莫測高深，比之以往選馬更難，以往形勢看電算機尚可時反影出幕後門志，臨場紅燈後起票者，每能跑得接近甚至勝出，但近期則不同，如澳洲系馬在同一場有幾匹實力接近之馬，何駒是眞命天子，同系馬當然贏出亦有分頭，臨場所幕有搖旗吶喊者，使有時一匹正路馬後貼士滿天飛，如盲目跟風則易損手。

騎師輪流威水之勢仍持續，早日白禮棣，上週摩加利威風八面，反而來勢兇兇之魏德禮僅得一場大熱門險勝，談到白禮棣，雖然得馬主之極力推薦復策賓厩馬，但從白禮棣草上霸王之力擒高力的，及白禮棣策賓厩馬僅得一匹大超級馬大金鑛勝出，其餘「橋」系馬及「兒童城」、「捷達」等均覺騎者有心而騎落反應不强，所以捧此系有「心病」之配搭要小心。

雖然賽事編排之密，再加上好手雲集，新馬之上場，形成馬匹有無取勝機會亦照上陣可也，部份馬根本上出賽成事不足敗事有餘，使馬迷選馬有撲朔迷離之感，同系馬兼顧多則重心不易尋；閒話不多談，茲將明日唯一之錦標賽美國會所盃之形勢分析。此場由第三班馬跑一二三五公尺，摩厩乘上縱勝，亦可跑至全不入鏡。

美國會所盃形勢 赤先鋒勤得機高

赤先鋒　此匹本來屬慢熱馬，但本季進步奇佳，上次準備未十足，跑來有脾氣斜走，但仍可跑得接近，今次有意攻堅，早課積極打磨上力十足，馬身紮實，以往此駒跑一六五〇以上路程以本身均速作爲爭勝本錢，此程本來稍短，但觀上仗起步反應之敏銳，闊開即自動加速爭前，今番有備而戰，杜厩馬已買少見少，有實力馬門志應無問題，值得提供作馬胆。

勤得　上次跑一二三〇公尺與飛力同場，沿途跟得相當好，可惜在最後一段連利噴馬影响及勤得之取勝機會，敗於意外，賽後蘭尼再加意打磨，馬身更覺壯，已無季初消瘦之現象，最後一課作三脚跳，末段氣勢甚佳，幕後人能有信心在最後試跑慢跳，論質論態在此班可一爭。

勇騎士　此駒目前仍爲處女馬，上季每次均遇上强手而敗，首仗敗於羅馬神駒，再出敗於得順利而每仗均所負不遠，本身頭段並不特別快，但中段窗勁强，居第三班本來班次稍吃虧，但到時場地稍軟，則合此駒脚法，在中段放出亦有力爭入圍，鄭棣池同場有多駒可選，今次磅輕殺出必有好分頭。

綜合而論　美國會所盃之形勢熱混亂，「赤先鋒」操足態勇進步，杜厩馬哀兵上陣，門志無可懷疑，可以作胆。「勤

馬士連贏位介紹

場次	連贏位
第一場	2凱旋　10好威力　12吻女
第二場	5和爲貴　3月聲　2幸相逢
第三場	12威震四方　13神驥　2錦鯉
第四場	7勤得　3赤先鋒　12勇騎士
第五場	1征羣　10羅拔少爺　11奇蹟
第六場	6閃電火　9拿多利　5景星
第七場	10獲得好　5愛甜蜜　12安威
第八場	13信徽　11百達　12紅星
第九場	3幸運王子　5驥中王　6得利是

第一擲
第四場　③赤先鋒
第六場　⑦犀利
第八場　⑬信徽
第九場　③幸運王子

幸運王子穩健

明天可選更厲害、不停蹄、幸運王子三駒投注，預計相當陣穩，串投穿雲箭更佳。

上次，更厲害、幸運王子同場跑九七五，更厲害受幸運王子搶欄之威脅，而致勒馬，幸運王子被抗告，雖勝出而降落第三。更厲害躍上第二，實際兩駒均未致勝。

今次兩駒不同場，而跑程較適合之一二三五公尺。幸運王子因被控失去頭馬，今次必拚，以圖收復失地，門志已絕無疑問，論馬，佳態亦仍保持，使人特別有信心。

更厲害上次受幸運王子之影响，失去爭勝機會，累了幕後人輸錢不少，也力圖歸本，門志亦絕無問題，跑一二三五公尺，有一分十六秒幾之戰績支持，馬迷應有信心，可以投注。

不停蹄上次突然發難，如不是場地太爛，自由萬歲會爲此駒所擒，以當起之馬，今番最無對手，甘保頓騎術雖非超越，也可以取勝。（晋勳）

四重彩 佳選
②高輝　③高力的　⑤愛甜蜜　⑨獲冠多利　⑩獲得好

準備與操練

明天九場日馬各駒準備及狀態綜述，以供讀者參考。

第一場：「更厲害」上次敗於意外，拼後加意打磨，狀態續進，最後試跑一段身輕步爽。「凱旋」經常見勇，上次路短準備欠佳，近課加意打磨復起，「喜樂人」神態不及上仗之銳。「的奇」拼後稍覺低沉，過終點一段氣勢不平。「好意」神態尚好，但操練閃縮。「女將」蘭尼最後一課考驗見步頭洶湧仍勇。「新豐年」拼後即作準備，神態則勇極。「女英雄」馬身仍壯，但毛色平淡，有質態欠足。「必圖利」老馬有火，仍有一段甚勁。「月球石」操練閃縮，神態尚好。「好威力」氣勢好但長力未增，此程合脚法，有兩段高速要提防。「寂禮」狀態普通，準備欠佳。「人造衛星」曾流鼻血之馬，健康欠穩。「吻女」加意打磨，狀態續起。

第二場：「飛行俠」銳氣已降，但有兩段尚勁，班底高之馬路合可爭。「幸相逢」鄭棣池復試，跑姿比前進步，韌力增强。「月聲」大勇，有備而戰可勝，「心心」試出快時間，但勁不强。「和爲貴」詹亞健快試馬身稍重。「幸運之寶」狀態稍降。「奇輪」健康欠穩。「嘉利」脾氣改善，試三段中段窗勁强已熟。「香蜜寶」快磨試兩段仍勁進步。「噴水池」疏操未足。「榮辰」稍起未足。「識寶」狀態復起。

第三場：「氣功」馬身轉壯，拼後再進，潛質特佳之馬。「錦鯉」勁度仍足，衝勁甚强。「補品街」成熟未足。「金牌」上力欠足。「飛來福」快而勁不强。「一定好」跑姿生硬。「易贏」未够。「齊天大聖」勤操稍起。「幸運心靈」趕功夫最後一課頗靚。「金山」慢試未足。「紀錄日」慢試準備欠足。「明珠」長力未增。「奪綵」未熟。「威震四方」再進一步，上次之敗，實力無關，跑姿似超羣，出脚快而步急有勁。「神驥」馬仔細細，奮鬥心强，過直路一段彈力十足。「世界之寶」快而韌力平平。

第四場：「赤麒」降班即見冒勇，試一段有勁。「高齡灰壯」準備足，最後一課三段馬身極有勁。「赤先鋒」認眞積極準備，馬身收實。「兒童樂」有準備但未勇。「演說家」勇態保持，但口重難留。「新寶」毛色甚靚，出脚快而勁，去勢急勁有佳態。「勤得」馬身更壯，狀態勇進。「這個」弱馬見好，久休佔利。「祥輝」神態見好，最後一課覺勁足。「神山」狀態仍沉。「金寶鈴」由詹亞健考驗能放離同跳之三煲。「勇騎士」池試尚有一段頗勁。「金牡丹」狀態普通。「寶石之王」快而勁不强。

第五場：「征羣」最後一課一段甚勁仍勇有進步。「得利」快試勁不强。「好兄弟」跑姿生硬。「過江龍」未熟。「馬如龍」未够。「福源」試三段末段有勁。「敎父」慢試頗勁。「一樂也」成熟未足。「高峯」未足。「羅拔少爺」仍勇此程合可爭勝。「奇蹟」比上次稍進。「飛將軍」長力欠足。「勝意」未勇。「小倩人」進步，勁力稍增。

第六場：「自由萬歲」狀態稍降。「富得你」勤操，草地進步不多。「多多好」大勇，上次起步失機。「不停蹄」認眞打磨有進步，脾氣轉好。「景星」短試氣勢頗佳。「閃電火」馬身收實，有進步。「犀利」勝後仍勇。「玉釵香」神態尚好，但韌力未增。「拿多利」上次狀態未足，加意打磨成熟大勇。「醒目仔」長力不增。「好好日」盧約翰過檔見復勇，末段有勁。

第七場：「巧感」狀態轉沉。「銀輝」性能不改，無進步。「高輝」狀態稍降露疲態。「高力的」拼後神態稍降。「歡樂昇平」神態普通。「愛甜蜜」最後一課蘭尼試老馬見有態。「金酋長」奮鬥心平平。「必博」老馬轉沉。「人之像」老退。「獲冠多利」有起色，夏達試一氣呵成。「獲得好」久休有火，亦有好準備。「德誠」詹亞健試見頗勁。「安威」操練閃縮。「小飛象」成熟欠足。「世外桃源」快而勁不弱。「比你勁」進步但實力不强。

第八場：「生龍活虎」稍起未足。「栢花園」未足。「猛龍」何國英快試甚勁。「丁財兩旺」平常。「飛得」步硬。「雅趣」快而勁平。「駿馬」生硬。「富金寶」快試勁不强。「龍文」實力平平。「可勝」未足。「百達」稍起。「紅星」衝勁不弱。「時運來」有好準備，韌力增强。「小倩人」認眞打磨進步。

第九場：「呼呼」神態不及季初。「愛神」狀態勇但有脾氣，發力見斜出。「幸運王子」狀態饋峯，拼後勇進。「驥中雄」快磨復起有質馬要防。「益民」實力平平。「得利是」慢試大勇已够。「森林之寶」平凡。「必飛」尚好。「雄心萬丈」健康有問題。「翡翠湖」脚患影响實